



**ANS
JAAR**

1984-2014

rapport d'activités 2014 activiteitenverslag

finance.brussels 





rapport d'activités 2014 activiteitenverslag

30 ANS.

Un âge qui permet déjà de mesurer le chemin parcouru et le travail accompli. 30 ans de projets, de rencontres, de succès souvent, de déceptions parfois, d'espoirs toujours.

30 ANS.

Un âge chargé de promesses qui permet encore toutes les découvertes, tous les défis. Inventer. Construire. Mais surtout entreprendre. Ensemble.

À 30 ANS,

avec toute la vie devant soi et une belle expérience derrière elle, finance.brussels se réjouit des 30 prochaines années qui se profilent.



30 JAAR.

Een leeftijd waarop je al de afgelegde weg en het gedane werk kan meten. 30 jaar van projecten, ontmoetingen, vaak met successen, soms met teleurstellingen, altijd met hoop.

30 JAAR.

Een beloftevolle leeftijd waarop je nog alles kan ontdekken met veel uitdagingen. Uitkienen. Opbouwen. Maar vooral ondernemen. Samen.

AAN 30 JAAR,

met gans een leven voor zich En een mooie ervaring Achter zich, is finance.brussels blij met de komende 30 jaar die eraan komen.

ANS JAAR

LE MOT DU PRÉSIDENT.

SI LA MISSION DE FINANCE.BRUSSELS EST INCHANGÉE DEPUIS 30 ANS, NOUS AVONS MULTIPLIÉ LES MOYENS POUR Y ARRIVER.



2014 fut pour l'ensemble des collaborateurs de finance.brussels et pour moi en particulier une année très spéciale : celle du trentenaire de sa création.

Durant ces 30 années, nous avons œuvré à la réalisation d'un double objectif : servir au mieux les PME bruxelloises afin de permettre la dynamisation du tissu socio-économique régional et, parallèlement, agir pour le compte de la Région dans le cadre de missions déléguées spécifiques.

Si la mission de finance.brussels est inchangée depuis 1984, nous avons multiplié les moyens pour y arriver.

En effet, nous nous sommes efforcés d'être à la fois attentifs au marché, pour y déceler d'éventuelles lacunes, et suffisamment flexibles et réactifs pour y apporter des solutions.

C'est ainsi qu'au fil des années, à côté de notre rôle premier de soutien en capital développement, nous avons mis en place différents outils destinés aux starters, aux indépendants et TPE ou encore, vu l'internationalisation croissante des marchés, aux sociétés exportatrices désireuses d'investir ou de s'installer à l'étranger.

Parallèlement, face aux difficultés grandissantes des PME - à quelque stade de leur vie que ce soit - d'avoir accès au crédit, il nous a semblé utile et opportun de proposer des solutions de cofinancement bancaire. Celles-ci ont été mises en place en s'appuyant sur des partenariats solides avec le monde bancaire, dès 2006 pour les personnes morales et plus récemment pour les indépendants et les classes moyennes.

Il nous reste au moins un segment de marché auquel nous aimerions apporter une solution : celui du seed capital, ou des sociétés en phase de pré-commercialisation, car nous sommes convaincus depuis longtemps qu'il y a là, pour les opérateurs du secteur public, un rôle important à jouer.

Comme vous le voyez, les idées ne nous manquent pas, ni d'ailleurs la volonté d'être performant dans leur réalisation.

Heureusement qu'à 30 ans, on a la vie devant soi !

Serge Vilain
Président de finance.brussels

WOORD VAN DE VOORZITTER.

**WE BLIJVEN ONS
INZETTEN OM
DE BRUSSELSE
ONDERNEMERS
TE MOTIVEREN,
BEGELEIDEN EN
ONDERSTEUNEN.**



2014 was voor alle medewerkers van de finance.brussels, maar voor mij in het bijzonder een zeer speciaal jaar: dertigjarig bestaan van finance.brussels.

Gedurende deze 30 jaren hebben we een dubbel doel nagestreefd: de Brusselse KMO's zo goed mogelijk helpen wat de dynamisering van de regionale socio-economische structuur toeliet, en daarnaast op te treden voor rekening van het Gewest in het kader van specifieke gedelegeerde opdrachten.

Indien het doel van finance.brussels sinds 1984 onveranderd bleef, hebben we onze middelen vermeerderd om het te bereiken.

Inderdaad, we hebben getracht zowel aandacht te hebben voor de markt om er eventuele gebreken in het licht te stellen, en voldoende flexibel en reactief te zijn om oplossingen te vinden.

Naast onze eerste taak van steun in ontwikkelingskapitaal, hebben we zo in de loop der jaren verschillende instrumenten op punt gesteld voor starters, zelfstandigen en kleine ondernemingen of nog, gezien de groeiende internationalisering van de markten, voor de exporterende bedrijven die wensen te investeren of zich te vestigen in het buitenland.

Daarnaast, doordat kmo's steeds moeilijker toegang krijgen tot kredieten, leek het ons nuttig en passend oplossingen aan te bieden aan kmo's onder de vorm van bankcofinanciering, en dit in om het even welke fase van hun bestaan. Deze laatste werd op punt gesteld, steunend op sterke partnerships met de bankwereld, sinds 2006 voor de rechtspersonen en meer recent voor de zelfstandigen en de middenklasse.

Er blijft ons tenminste een marktsegment waaraan we graag een oplossing willen brengen: dat van seed capital of de bedrijven in pre-commercialisatie fase, want we zijn er al lang van overtuigd, dat daar een belangrijke rol dient gespeeld te worden door de operatoren van de openbare sector.

Zoals u ziet, de ideeën ontbreken niet, noch trouwens de wilskracht performant te blijven in hun realisatie.

Gelukkig aan 30 jaar, hebben we een leven voor ons!

Serge Vilain
Voorzitter van finance.brussels

30 ANS. 30 JAAR.

19 84

CRÉATION DE LA SRIB.

La Société Régionale d'Investissement de Bruxelles est une société anonyme d'intérêt public dotée d'un capital de € 79,5 millions. Elle fut créée en 1984 par les Pouvoirs Publics à la suite de la régionalisation de la politique économique en Belgique.

OPRICHTING VAN DE GIMB.

De Gewestelijke Investeringsmaatschappij voor Brussel is een naamloze vennootschap van algemeen nut met een kapitaal van € 79,5 miljoen. De maatschappij werd in 1984 door de Overheid opgericht als gevolg van de regionalisering van het Belgisch economisch beleid.

19 90

Création de Brinfin.

Oprichting van Brinfin.

19 91

Augmentation de capital et entrée d'investisseurs privés dans le capital de la Srib.

Kapitaalverhoging en toetreding van privé-investeerdere in het kapitaal van de Gimb.

19 92

Création de Sofibru et de Brustart.

Oprichting van Sofibru en van Brustart.

19 96

Création de Bruficom et investissement dans Mobistar.

Oprichting van Bruficom en investering in Mobistar.

20 01

20
01

CRÉATION DE BRUSOC,
pour soutenir les indépendants et
petites entreprises ainsi que les
projets d'économie sociale.

OPRICHTING VAN BRUSOC,
voor de ondersteuning van
zelfstandigen en kleine
ondernemingen, evenals
sociaaleconomische projecten.

Contrat de gestion
du Fonds Bruxellois
de Garantie.

Beheercontract
Brussels
Waarborgfonds.

20
0320
05

Cession des
actions Mobistar
dégageant une
plus-value de
117,6 millions €.

Verkoop aandelen
Mobistar, resulterend
in een meerwaarde
van 117,6 miljoen €.

20
06

Création de Brucofin (ex-B2e).
Fusion par absorption de la s.a. Bruficom.
Mission déléguée dans le cadre du plan
logement de la Région de Bruxelles-Capitale
et attribution de l'accomplissement de cette
mission à la filiale Sfar.

Oprichting van Brucofin (ex-B2e).
Fusie door overneming van de n.v. Bruficom.
Gedelegeerde opdracht in het kader van
het huisvestingsplan van het Brussels
Hoofdstedelijk gewest en aanwijzing van het
filiaal Sfar voor de voltooiing hiervan.

20
07

BRUSOC
Les investissements, réalisés dans le
programme FEDER 2007-2013, s'élèvent à
6,7 millions € sur les 6 dernières années.
Dans le même temps, Brusoc a soutenu
305 entreprises et plus de 750 emplois
malgré un contexte économique difficile.

BRUSOC
De investeringen, gerealiseerd in
het EFRO-programma 2007-2013,
bedroegen 6,7 miljoen € in de
afgelopen 6 jaar. Ondanks een moeilijk
economisch klimaat heeft Brusoc in
dezelfde tijd 305 bedrijven en meer dan
750 banen ondersteund.

CRÉATION DE LA S.A. BRUPART,
filiale ayant pour mission de favoriser la création, le développement et/ou la transmission de l'activité des indépendants et des petites et moyennes entreprises implantées ou ayant le projet d'établir une activité professionnelle sur le territoire de la Région de Bruxelles-Capitale.

OPRICHTING VAN DE N.V. BRUPART,
filiaal met als opdracht het bevorderen van de oprichting, de ontwikkeling en/of de overdracht van de activiteiten van de zelfstandigen en van de kleine en middelgrote ondernemingen die gevestigd zijn of die een beroepsactiviteit wensen op te starten in het Brussels Hoofdstedelijk Gewest.

20
10

CRÉATION D'EXPORTBRU,

pour proposer des financements aux entreprises bruxelloises qui exportent, qui souhaitent exporter ou s'implanter à l'étranger.

OPRICHTING VAN EXPORTBRU,

voor de financiering van Brusselse bedrijven die exporteren, willen exporteren of die zich in het buitenland wensen te vestigen.

20
13

LE GROUPE SRIB CHANGE DE NOM ET DEVIENT

FINANCE.BRUSSELS

pour répondre au souci de rassemblement de la Région de Bruxelles-Capitale autour de l'identité bruxelloise.

DE GIMB-GROEP

VERANDERT VAN NAAM EN WORDT FINANCE.BRUSSELS

om te beantwoorden aan de bekommernis het Brussels Hoofdstedelijk Gewest rond de Brusselse identiteit te verenigen.

20
14

LES GRANDS MOMENTS.

DE HOOGTE-PUNTEN.

Nous avons souhaité nous remémorer la soirée festive de nos 30 ans au travers d'une série de photos; mais au-delà de l'événement en lui-même, nous saisissons l'occasion pour remettre en lumière quelques partenariats.

Vous pouvez imaginer qu'en 30 années d'activité, à raison d'une douzaine d'investissements par an, il nous a fallu faire des choix, car il n'était pas possible de citer chacune des sociétés que nous avons soutenues.

Ces choix sont forcément arbitraires.

Pourtant soyez certains que les succès de nos partenaires sont à l'origine des nôtres. Pour cela, nous tenons à remercier les centaines d'entreprises qui ont été financées par finance.brussels et qui sont à la base du tissu économique de notre belle région.

In dit deel van het activiteitenverslag zouden wij u willen herinneren aan de feestelijke avond van ons 30 jaar door middel van een reeks foto's; maar verder dan het evenement zelf maken we van de gelegenheid gebruik om enkele partnerschappen in de schijnwerpers te plaatsen.

U kunt zich voorstellen dat in 30 jaar activiteit, met een dozijn investeringen per jaar, wij keuzes moesten maken, want het was niet mogelijk om elk van de bedrijven die wij ondersteund hebben aan te halen.

Deze keuzes zijn uiteraard willekeurig.

Wees er echter van verzekerd dat het succes van onze partners aan de basis ligt van het onze. Hiervoor houden wij eraan om onze dank te betuigen aan de honderden ondernemingen die gefinancierd werden door finance.brussels en die de hoeksteen vormen van het economisch weefsel van ons mooi gewest.

MILCAMPS.

1991

QUE SERAIT BRUXELLES SANS LES ...

Milcamps était une entreprise bien établie et connue par beaucoup de bruxellois pour ses gaufres fourrées aux fruits, quand elle a approché la Srib début des années '90.

Nous sommes intervenus pour soutenir son développement à travers une diversification de sa gamme de produits, sa politique volontariste de croissance externe par acquisitions et ses ambitions d'internationalisation.

Très vite, le tandem formé par ses dirigeants et actionnaires de référence, Serge Litivine et Serge Stroïnovsky, nous est apparu complémentaire et efficace dans sa gestion.

Les accompagner, par notre présence au conseil d'administration, a été bénéfique pour tous, et nous a permis de nouer des relations professionnelles qui perdurent encore, plusieurs années après la sortie de la Srib du capital de la société.

L'entreprise a en effet été revendue en 2007 à un groupe industriel français, désireux d'acquérir en Belgique une entité de production pour y développer ses activités. L'emploi sur le site de Forest a été maintenu par le repreneur.

Quant à l'esprit entrepreneurial de nos anciens partenaires, il est intact, permettant ainsi au travers de leurs investissements récents dans des reprises de sociétés, de contribuer au développement socio-économique régional bruxellois.



WAT ZOU BRUSSEL ZIJN ZONDER DE ...

Toen Milcamps begin jaren '90 de Gimb benaderde, was het een goed uitgebouwde onderneming die veel Brusselaars kenden omwille van haar wafels met fruitvulling.

Wij zijn tussengekomen om de onderneming te ondersteunen in haar ontwikkeling via diversificatie van haar aanbod, haar daadkrachtige externe groeipolitiek van overnames en haar ambitie om internationaal te gaan.

Het beheer van de toonaangevende leiders en aandeelhouders Serge Litivine en Serge Stroïnovsky bleek al vlug complementair en doeltreffend.

Hen begeleiden door onze aanwezigheid in de raad van bestuur was goed voor iedereen en gaf ons ook de kans om professionele relaties uit te bouwen die nu, vele jaren na de uitstap van de Gimb uit het kapitaal van het bedrijf, nog steeds voortbestaan.

De onderneming werd in 2007 verkocht aan een Franse industriële groep die in België een productie-eenheid wilde aankopen om er haar activiteiten uit te bouwen. De overnemer behield de werkgelegenheid op de productiesite van Vorst.

De ondernemersgeest van onze vroegere partners is dezelfde gebleven. Via hun recente investeringen in bedrijfsovernames dragen zij zo bij aan de socio-economische ontwikkeling van de Brusselse regio.

MAILLE FRANCE.

1994

UNE LINGERIE DE LUXE CRÉÉE EN PLEIN COEUR DE BRUXELLES

C'est à l'initiative de son banquier, responsable du département Starter, que nous avons rencontré pour la première fois Carine Gilson. À peine sortie de l'école de stylisme d'Anvers, elle vient de racheter une entreprise de fabrication de fonds de robe située à Saint-Josse.

Du haut de ses 28 ans, elle est débordante de projets et d'ambition : créer une marque de lingerie couture, et, à sa façon, conquérir le monde.

Nous avons été séduits à la fois par son tempérament, par son talent bien sûr, mais aussi par cette combinaison

étonnante entre audace et sens très aigu des réalités.

Une PME c'est avant tout l'homme qui la porte, ici, en l'occurrence, cet homme était une femme, ce qui n'est que trop rare.

Nous l'avons soutenue avec un premier prêt de 50.000€, destiné à lui permettre d'amorcer le virage de la lingerie bas de gamme et impersonnelle vers la création de véritables pièces uniques d'orfèverie.

De fil en aiguille, nous avons tissé avec elle et son entreprise un partenariat solide, basé sur la

complémentarité, la confiance et le respect mutuel.

Cela nous a donné l'occasion de poursuivre notre accompagnement financier, humain et stratégique et de la soutenir, parfois en période de doutes et de difficultés de l'entreprise, dans sa réussite.

Aujourd'hui, Carine Gilson est reconnue au niveau international et le savoir-faire de son atelier bruxellois, qui occupe une quinzaine d'ouvrières, rayonne bien au-delà des frontières.



EEN LUXE LINGERIE GEMAAKT IN HET HART VAN BRUSSEL

Het is op vraag van haar bankier, verantwoordelijke van het departement Starter, dat wij Carine Gilson voor het eerst ontmoetten. Nog maar net afgestudeerd aan de Koninklijke Academie voor Schone Kunsten in Antwerpen, kocht zij een onderneming over in Sint-Joost waar onderjurken werden gemaakt.

Op 28-jarige leeftijd loopt zij over van projecten en ambitie: ze wil een luxe lingeriemerk creëren en op haar eigen manier de wereld veroveren.

Wij werden niet enkel aangetrokken door haar temperament en talent, maar ook door de opmerkelijke combinatie van haar durf en zeer hoge realiteitszin.

Wij hebben haar gesteund met een eerste lening van 50.000 €, zodat ze van goedkopere en onpersoonlijke lingerie

kon overschakelen naar de creatie van waarachtig unieke meesterstukken.

Wij hebben met Carine Gilson en haar onderneming geleidelijk aan een duurzaam partnership uitgebouwd, gebaseerd op complementariteit, vertrouwen en wederzijds respect.

Dat was voor ons de gelegenheid om onze begeleiding voort te zetten op financieel, menselijk en strategisch vlak, soms in moeilijke en onzekere tijden, maar vooral in tijden van succes.

Vandaag de dag is Carine Gilson internationaal gekend en is de knowhow van haar Brussels atelier, dat een vijftiental personen tewerkstelt, wereldwijd verspreid.





MARCOLINI.

1999

DES CHOCOLATS HAUTE COUTURE

Lorsque nous avons rencontré Pierre Marcolini pour la première fois, fin 1997, il exerçait encore ses activités sous statut d'indépendant, était situé à Kraainem, occupait une douzaine de collaborateurs et réalisait quelques 500.000 € de chiffre d'affaires.

Nous avons été conquis et quelque peu effrayés à la fois, par sa créativité, son enthousiasme, son charisme et son ambition de bâtir autour de son nom et de son incomparable savoir-faire une entreprise artisanale d'envergure internationale.

Entre 1999 et 2007, nous avons accompagné le projet dans sa croissance en participant, aux côtés d'investisseurs privés, au financement de celle-ci et plus particulièrement à son implantation en Région bruxelloise sur un terrain appartenant à CityDev.

Mais nous avons également coaché l'entrepreneur lui-même avec qui nous avons noué un partenariat solide, qui nous a permis, ensemble, d'affronter les difficultés inhérentes à tout développement d'entreprise, mais aussi de connaître le succès, matérialisé par une plus-value sur nos titres lors de la vente de ceux-ci.

15 ans plus tard, Marcolini, groupe d'envergure internationale, emploie près de cent personnes en Région bruxelloise, et se positionne comme un ambassadeur hors pair de celle-ci.

DE HAUTE COUTURE VAN DE CHOCOLADE

Toen we Pierre Marcolini voor de eerste keer ontmoetten eind 1997, was hij nog zelfstandige, gevestigd in Kraainem, had hij een twaalfstal medewerkers en maakte hij een omzet van ongeveer 500.000 €.

We waren gewonnen voor het idee, maar waren tegelijkertijd ook wat bevreesd door zijn creativiteit, enthousiasme, charisma en ambitie om met zijn naam en zijn niet te evenaren knowhow een artisanale onderneming van internationale omvang uit te bouwen.

Tussen 1999 en 2007 hebben wij het project ondersteund in zijn evolutie door, zij aan zij met privé-investeerdere, de onderneming te financieren en in het bijzonder door te helpen de activiteit te vestigen op een terrein van CityDev in het Brussels Hoofdstedelijk Gewest.

Maar wij hebben ook de ondernemer zelf begeleid. Wij hebben met hem een duurzaam partnership uitgebouwd waarmee we samen het hoofd konden bieden aan de moeilijkheden die gepaard gaan met het oprichten van een onderneming. Samen kenden we echter ook succes, door de meerwaarde op onze aandelen bij de verkoop van deze laatste.

15 jaar later stelt Marcolini, een onderneming van internationale omvang, ongeveer honderd personen te werk in het Brussels Hoofdstedelijk Gewest, en profileert het zich als hun ongeëvenaarde ambassadeur.

BRUCALL.

1994

TOUS À L'ÉCOUTE

En 1997, la Srib se lance dans le pari de créer elle-même en collaboration avec Belgacom, le premier call center bruxellois. L'objectif est ambitieux : profiter de l'aspect multiculturel de Bruxelles et en particulier, de la multiplicité des langues qui y sont parlées, pour y équiper un bâtiment à la pointe de la technologie afin de servir d'incubateur pour des call centers à l'usage de toute entreprise développant un service clientèle, un service après-vente, une hotline, un service d'abonnement ... bref, tout service pour lequel le contact avec le client se réalise par téléphone. On ne parle alors pas encore de CRM ...

Le bâtiment situé près de la place Meiser, chaussée de Louvain, permet d'accueillir 500 opérateurs. Rapidement, un premier client se manifeste : Sony qui y installe le service après-vente de la gamme d'ordinateurs portables Vaio.

Le marché est en plein boom. Des opérateurs se développent partout y compris dans des pays où les coûts salariaux sont sensiblement moins élevés.



Ces entreprises situées d'abord dans les anciens pays de l'Est et ensuite en Afrique du Nord se rapprochent d'une clientèle belge à mesure que les prix des lignes internet baissent.

Comment alors trouver sa place sur ce marché ? Belgacom quitte le partenariat et cède la place à KI Téléservices qui, avec son expérience dans les services de démarchage commercial, apporte à Brucall l'expertise qui lui manquait pour devenir l'acteur incontournable pour gagner ou récupérer de nouveaux clients dans le secteur de la téléphonie mobile. La libéralisation récente du marché plaçait face à face trois opérateurs qui chassaient constamment le client chez leur concurrent. Brucall était devenu le spécialiste de ce qui s'appelait alors le « win back » ou parfois le « win win back ».

En 2005, un autre marché est sur le point de se libéraliser : l'électricité. Electrabel connaît très bien le marché des call centers. Elle dispose d'une filiale commune avec différentes intercommunales consacrée au contact client : N-Allo srl. L'entreprise quoique riche de cinq sites et de centaines d'opérateurs ne fait que de l'appel entrant : régler des problèmes de raccordement, de paiement, ... mais personne dans l'entreprise n'est jamais allé chasser un client en B2C, en « appel sortant » !

Après 9 mois de négociation, le Groupe Srib cède à N-Allo, son bébé, Brucall qui poursuit depuis ses activités au sein du Groupe Suez.



ALLEMAAL LUISTEREN

In 1997 nam de Gimb, in samenwerking met Belgacom, de uitdaging aan het eerste Brussels call center te creëren. De doelstelling was ambitieus: voordeel trekken uit het multicultureel aspect van Brussel en meer in het bijzonder, het groot aantal talen die er worden gesproken. Een spitstechnologisch gebouw werd ingericht dat kan dienen als incubator voor call centers voor bedrijven die een klantendienst, naverkoopdienst, hotline, abonnementendienst, ... wensen te ontwikkelen. Kortom om 't even welke dienst waarvan het klantencontact telefonisch gebeurt. We spreken dan nog niet van CRM ...

Het gebouw, gelegen op de Leuvensesteenweg dichtbij het Meiserplein, kan 500 operatoren opvangen. Al heel vlug is er een eerste klant : Sony, die er een naverkoopdienst van het

gamma Vaio pc's installeert. De markt is in volle boom. De operatoren ontwikkelen zich overal, alsook in de landen waar de loonkosten een stuk minder hoog zijn. Deze ondernemingen, eerst en vooral gelegen in de oude Oostbloklanden en nadien in Noord-Afrika benaderen een Belgisch cliënteel in die mate dat de prijzen van de internetverbindingen dalen.

Hoe uw plaats vinden op deze markt? Belgacom verlaat het partnership en geeft de fakkel door aan KI Téléservices, die haar ervaring in klantenprospectie aanbrengt bij brucall, wat haar nog ontbrak om een cruciale speler te worden en zo nieuwe klanten te winnen of te recupereren in de sector van de mobiele telefonie. De recente vrijmaking van de markt had tot gevolg dat de 3 operatoren constant hun klanten verspeelden aan hun concurrent. Brucall werd de specialist in wat ze noemen

een «win back» of soms een 'win win back'.

In 2005 stond een andere markt op het punt zich vrij te maken : de electriciteit. Electrabel kende heel goed de markt van call centers. Ze beschikt over een gemeenschappelijke dochtermaatschappij, met verschillende intercommunales gericht op het klantencontact : N-Allo CVBA. De onderneming die toch vijf sites en honderden operatoren heeft, behandelt enkel binnenkomende oproepen zoals problemen met aansluitingen, betalingen, ... maar de onderneming deed nog geen klantenprospectie in de B2C.

Na 9 maanden onderhandelen, staat de Gimb-groep zijn baby af aan N-Allo die zijn activiteiten voortzet binnen de Suez groep.

ARTEXIS.

2007

DU SALON DE L'ÉTUDIANT AU MICX DE MONS

Les partenariats que noue la Srib sont des partenariats humains avec des hommes et des femmes, entrepreneurs que le Groupe Srib accompagne parfois durant de longues années à travers différents projets.

Quand en 2007, la Srib entre dans le capital du Groupe Artexis, elle en était déjà à son troisième partenariat avec Éric Everard. Cette fois, elle investissait dans sa principale activité : les Foires et Salons, d'abord au sein d'Artexis International et ensuite dans Groupe Artexis.

Ensemble avec la Srib, le manager de l'année 2013 a connu l'expansion fulgurante à l'étranger des salons low cost « EasyFairs », l'acquisition de Flanders Expo, la vente du Salon Cocoon, l'extension des activités nordiques du groupe à partir de son ancrage suédois, le lancement MICX, le Centre de Congrès de Mons ainsi qu'une foule d'autres projets rendant le label Artexis mondialement connu et reconnu pour la qualité de son service.



VAN HET SALON VAN DE STUDENT TOT HET MICX TE BERGEN

De partnerships die de Gimb smeedt zijn menselijk, met vrouwen en mannen, ondernemers die de Gimb-groep soms begeleidt

gedurende lange jaren via verschillende projecten.

Wanneer de Gimb in 2007 in het kapitaal van de Artexis-groep stapte, was ze al aan haar derde partnership met Eric Everard. Deze keer investeerde ze in haar belangrijkste activiteit : de beurzen en salons, eerst binnen Artexis International en nadien in de groep Artexis.

De manager van het jaar 2013, samen met de Gimb, kende een bliksemsnelle buitenlandse expansie

van de low cost salons 'EasyFairs', de aankoop van Flanders Expo, de verkoop van het Salon Cocoon, de uitbreiding van de activiteiten van de groep in Noord-Europa vanuit haar Zweedse verankering, de lancering van MICX, het Congrescentrum van Bergen, alsook een pak aantal projecten die het Artexis label wereldwijd bekend en erkend maakten voor de kwaliteit van haar diensten.



UGC.

— 1991

ON DÉPOUSSIÈRE LES TOILES ...

C'est au début des années 90 que le partenariat avec le groupe UGC a débuté. Le secteur des salles de cinéma était en pleine restructuration avec l'arrivée des nouvelles techniques « son et image » et avec l'exigence accrue du public en faveur d'un meilleur confort. Bruxelles perdait au fil du temps des petites salles qui n'arrivaient pas à s'adapter.

Avec le soutien de la Srib, UGC a alors spectaculairement rénové l'ancien Eldorado sur la place De Brouckère et a fait naître un pôle d'attraction pour le bas de la ville qui en avait bien besoin. Très vite, ce lieu d'animation restauré dans le respect du patrimoine attira la foule jusqu'à un million d'entrées payantes par an.

Ce fut alors au tour du haut de la ville d'être concerné. Toujours grâce au partenariat UGC/Srib, le complexe Toison d'Or fut à son tour rénové et étendu en sous-sol offrant une qualité sonore et visuelle accrue pour les nombreux spectateurs. Ici aussi, l'offre de cinéma permit de garder une animation, nécessaire notamment le soir et le week-end dans le quartier.

Ensuite, le groupe UGC envisagea de s'étendre aux régions flamande et wallonne et la Srib proposa tout naturellement d'introduire son partenaire auprès des investisseurs régionaux concernés, tout en restant encore quelques années engagée dans une collaboration alors élargie à la SRIW.

WE DOEN HET STOF VAN DE DOEKEN ...

Begin jaren 90 startte het partnership met de groep UGC. De sector van filmzalen was in volle herstructurering door de komst van nieuwe "klank en beeld" technieken en door de groeiende eis van het publiek dat een beter comfort wenste. In de loop der tijd sloten in Brussel kleine zalen die er niet in slaagden zich aan te passen.



Met de steun van de Gimb werd het oude eldorado op een indrukwekkende wijze door het ugc gerenoveerd. Het Brouckère Plein werd hierdoor opnieuw een aantrekkingsplaats voor de binnenstad, die het echt nodig had. Al heel vlug trok deze attractiepool, dat met respect voor het erfgoed werd gerestaureerd, massa's volk aan tot een miljoen betalende toegangsbiljetten per jaar.

Dan was het de beurt aan het hoger gelegen stadsdeel. Nog altijd dankzij het partnership UGC/Gimb, werd het complex Gulden Vlies op haar beurt vernieuwd en ondergronds uitgebreid met een uitgebreider aanbod van klank-en beeldkwaliteit voor de vele toeschouwers. Ook hier kon het cinema-aanbod een welgekomen buurtanimatie behouden, zowel 's avonds als in het weekend.

Tenslotte breidde de UGC-groep zich uit naar het Vlaams en Waals Gewest en het spreekt voor zich dat de Gimb haar partner introduceerde bij de betrokken gewestelijke investeerders terwijl ze nog enkele jaren geëngageerd blijft in een nauwere samenwerking met de SRIW.

MOBISTAR .

1998-2005

UN GRAIN DE FOLIE QUI RAPPORTE 151 MILLIONS €

« Folie ! » se sont écriés nombre de commentateurs en 1997 lorsqu'à côté de ses « cousines », la GIMV et la SRIW, la Srib souscrit à 5% du capital de Mobistar lors de sa fondation. Elle investit comme les deux autres « invest régionales » plus de 16 millions € mais contrairement à ces dernières, pour la « petite » Srib, cette somme représente 25% de ses fonds propres !

Il y avait en effet peut-être un peu de folie à participer à la construction d'un réseau de téléphonie mobile entièrement nouveau, sur un marché où l'opérateur historique est ancré comme une institution inébranlable, un opérateur historique qui offre un service à un petit nombre de nantis, hommes ou femmes d'affaires qui sont en mesure de se payer un GSM ainsi que les abonnements très onéreux qu'implique son utilisation.

Tout le monde connaît l'extraordinaire succès de l'opérateur, son entrée en bourse, son développement, sa diversification.

La Srib a su tirer son épingle du jeu au bon moment puisqu'elle a vendu l'essentiel de sa participation en 2005, au cours de bourse le plus élevé que Mobistar n'ait jamais connu ; ce qui lui a permis de vendre l'ensemble de sa participation pour 151 millions € !

Par cette opération, le Groupe Srib a dégagé des moyens financiers exceptionnels qui lui ont permis de financer la politique d'investissements et de diversification qu'elle poursuit depuis lors.

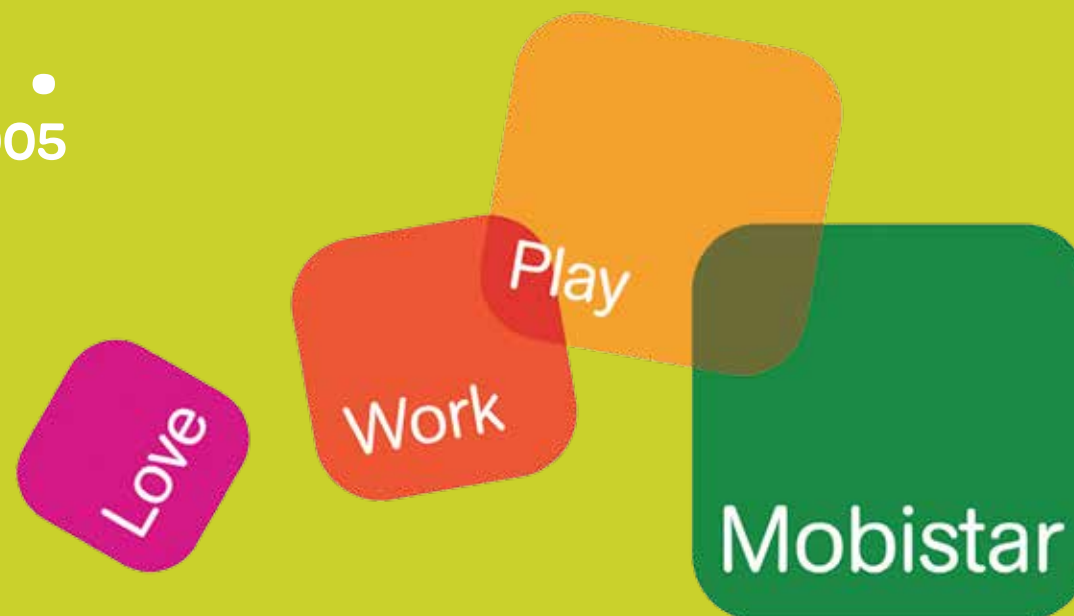

EEN VLEUGJE WAANZIN DAT 151 MILLIONS € OPBRENGT

'Waanzin!' was de uitspraak van heel wat commentatoren in 1997 toen de Gimb samen met haar 'nichten', de GIMV en het SRIW, voor 5% in het kapitaal van Mobistar bij haar oprichting tekende. Ze investeerde zoals de twee andere 'investbedrijven' meer dan 16 miljoen €, maar tegenover de GIMV en de SRIW, was dit voor de 'kleine' Gimb een bedrag dat 25% van het eigen kapitaal vertegenwoordigde !

Het was misschien wat waanzinnig deel te nemen aan de opbouw van een volledig nieuw netwerk van mobiele telefonie op een markt waar de historische operateur is verankerd als een onwrikbare instelling, een historische operator die een dienst aanbiedt aan een klein aantal rijken, zakenlui, mannen en vrouwen die de mogelijkheid hebben om een GSM aan te kopen, alsook de zeer dure abonnementen wat zijn gebruik impliceert.

Iedereen kent het bijzonder succes van de operator, zijn beursgang, zijn ontwikkeling, zijn verscheidenheid.

De Gimb heeft zich net op tijd teruggetrokken, want in 2005 verkocht ze zo goed als haar volledige deelneming op een moment dat de beurskoers van Mobistar nooit zo hoog stond als voorheen, waardoor ze gans haar deelneming heeft kunnen verkopen voor 151 miljoen € !

Met deze operatie heeft de Gimb-groep uitzonderlijke financiële middelen kunnen vrijmaken waardoor ze sindsdien haar politiek van investeringen en verscheidenheid heeft kunnen voortzetten.

TPF.

2010

MIEUX CONSTRUIRE LE MONDE

Au début des années 2000, le groupe d'ingénierie bruxellois TPF choisit délibérément l'internationalisation comme moteur de sa croissance. Grâce à une série d'acquisitions parfaitement maîtrisées, TPF va se déployer progressivement, d'abord en Europe puis au niveau mondial.

A l'instar de la SRIW, la Srib a accompagné la croissance de TPF au-delà de nos frontières : au cours des 5

dernières années, Exportbru lui a octroyé plusieurs financements en vue de soutenir son développement dans des nouveaux marchés à croissance soutenue. Le groupe TPF a depuis quintuplé de taille et opère aujourd'hui dans plus de 50 pays. Cette croissance est remarquable d'autant plus que TPF a su conserver son ancrage belge tout en s'enrichissant d'une diversité culturelle et

d'expertises qui fait clairement partie des valeurs qui le caractérisent.

Comptant aujourd'hui plus de 4.000 collaborateurs, TPF s'est tout récemment choisi comme nouveau slogan « Mieux construire le monde » en illustration de l'expertise qu'il veut apporter à ses clients présents aux quatre coins du monde.



DE WERELD BETER OPBOUWEN

Begin 2000 heeft het Brussels engineeringbedrijf TPF weloverwogen gekozen voor de internationalisering als groeimotor. Dankzij een reeks perfect geregelde aankopen, begint TPF zich langzamerhand te ontplooiën, eerst in Europa, nadien op wereldvlak.

Zoals de SRIW, heeft de Gim de groei van TPF buiten onze grenzen

begeleid: de laatste vijf jaar heeft Exportbru verschillende financieringen toegestaan teneinde haar ontwikkeling op markten met sterke groei te ondersteunen. Sindsdien is de groep TPF vervijfvuldigd gegroeid en is ze werkzaam in meer dan 50 landen. Deze groei is opmerkelijk destemee dat TPF haar Belgische verankering heeft kunnen behouden, maar zich heeft verrijkt met een

culturele diversiteit en vakkennis die duidelijk deel uitmaken van de waarden, die haar karakteriseren.

Met meer dan 4.000 medewerkers vandaag de dag heeft TPF zeer recent een nieuwe slogan aangenomen « De wereld beter opbouwen ». Dit illustreert de vakkennis die het aan zijn klanten, in alle werelddelen, wil meegeven.

LES 2 FILLES.

2009

UN TRIANGLE DE TISSU

Début 2010, Tsampika Mbaouris et Lusin Malik perdent leurs emplois de vendeuses après une carrière de plus de 15 ans chez plusieurs grossistes installés dans le quartier du Triangle à Anderlecht. Résilientes, elles décident de s'associer et d'ouvrir leur propre boutique de vente en gros de prêt-à-porter féminin. En effet, elles ont leurs entrées auprès de plusieurs fournisseurs français et italiens et elles disposent d'un carnet d'adresses d'une centaine de clients potentiels avec lesquels elles étaient en relation chez leurs précédents employeurs. Le hic, c'est qu'elles ne disposent pas des fonds nécessaires au démarrage d'une telle activité...

En mars 2010, Tsampika Mbaouris et Lusin Malik décident d'introduire une demande de financement de 55.000 € auprès de Brusoc. Elles obtiennent un accord et créent Les 2 Filles (L2F) sprl en juin 2010.

Au départ, les deux promotrices commencent par prendre en location un espace situé rue de l'Autonomie. Le succès est très vite au rendez-vous. En effet, leur dynamisme, leur énergie et leur sens commercial permettent d'alimenter une croissance importante.

Au bout de 18 mois d'activité, le chiffre d'affaires dépasse le million et demi d'euros, deux vendeuses sont recrutées. Vu le succès qu'elle rencontre, L2F déménage vers un espace plus grand à la place Bara.

En 2013, le chiffre d'affaires annuel atteint 2,4 millions €. Pour faire face à la charge administrative, L2F engage une comptable interne. Actuellement, l'entreprise emploie 5 personnes et elle est sur le point d'engager une 6^{ème} personne. En effet, L2F ne compte pas s'arrêter en si bon chemin. Ainsi, depuis début 2015, Brusoc accompagne les promotrices dans le cadre du lancement d'une nouvelle boutique de vente au détail qui leur permettra de bénéficier de meilleures marges commerciales.



EEN STOFFEN DRIEHOEK

Begin 2010 verliezen Tsampika Mbaouris en Lusin Malik hun baan als verkoopsters, na een loopbaan van meer dan 15 jaar, bij diverse groothandelszaken die gevestigd zijn in de Driehoekwijk te Anderlecht. Ze besluiten hun krachten te bundelen en hun eigen boetiek te openen voor groothandel in prêt-à-porter voor dames. Sterker nog, ze hebben connecties met diverse Franse en Italiaanse leveranciers en ze beschikken over een adresboek met een honderdtal potentiële klanten waarmee ze in contact waren bij hun vorige werkgevers. Het probleem is dat ze niet over de nodige middelen beschikken om een dergelijke activiteit op te starten.

In maart 2010 besluiten Tsampika Mbaouris en Lusin Malik een aanvraag in te dienen bij Brusoc voor een financiering van 55.000 €. Ze bekomen een akkoord en creëren Les 2 Filles (L2F) bvba in juni 2010.

In het begin huren de twee initiatiefneemsters eerst een ruimte die gelegen is in de

Zelfbestuursstraat. Het succes laat niet lang op zich wachten. Inderdaad, hun dynamisme, hun energie en hun commerciële ingesteldheid zorgen voor een aanzienlijke groei.

Na 18 maanden van activiteit overschrijdt het omzetcijfer anderhalf miljoen €; twee verkoopsters worden aangeworven. Gezien het gekende succes verhuist L2F naar een grotere ruimte aan het Baraplein.

In 2013 bereikt het jaarlijks omzetcijfer 2,4 miljoen €. Om aan de administratieve taken te voldoen neemt L2F een interne boekhoudster in dienst. De onderneming stelt momenteel 5 personen tewerk en staat op het punt een 6de persoon aan te werven. Inderdaad, L2F denkt niet aan stoppen gezien het groeiende succes. Zo begeleidt Brusoc, sinds begin 2015, de projectleidsters in het kader van de lancering van een nieuwe boetiek voor detailverkoop die hen zal toelaten om van betere handelsmarges te genieten.

SOIRÉE 30 ANS. 30 JAAR FEEST.



La soirée s'est déroulée à The Egg, un partenaire de finance.brussels / Het feest vond plaats in The Egg, een partner van finance.brussels.



500 invités étaient présents pour fêter les 30 ans de finance.brussels / 500 genodigden waren aanwezig om de 30 jaar van finance.brussels te vieren.

Pour fêter dignement ses 30 ans, finance.brussels a convié ses partenaires actuels et historiques dans les locaux de The Egg. Les quelques 500 invités ont eu l'occasion de mieux connaître ces entreprises qui sont de vraies «success-stories» bruxelloises, telles que Delvaux, Carine Gilson, Exki, TPF, Artexis, Generous,... Pour n'en citer que quelques-unes !

Om de 30ste verjaardag op een voortreffelijke wijze te vieren, nodigde finance.brussels zijn huidige en voormalige partners uit in de lokalen van The Egg. De zowat 500 genodigden kregen de gelegenheid om uitgebreider kennis te maken met de ware Brusselse «success stories» zoals Delvaux, Carine Gilson, Exki, Tpf, Artexis, Generous, ... om er enkele op te sommen !



Eddy Van Gelder, Charles Löwy, Etienne-Jean Noël, Jean-Luc Van Raes et/en Serge Vilain.



Serge Vilain et ses équipes : «Nous repartons pour 30 ans» ! / Serge Vilain en zijn team : 'We gaan nog eens voor 30 jaar'!



Jean-Jacques Deleeuw, Thomas Spitaels et/en Yvan Mayeur.



Rudi Vervoort a salué le travail de Brusoc / Rudi Vervoort sprak met lof over het werk van Brusoc en finance.brussels.



Jean-Claude Daoust, Martine Payfa et/en Cécile Jodogne.



Serge Vilain accueille Rudi Vervoort / Serge Vilain ontvangt Rudi Vervoort.



Etienne-Jean Noël, Jean-Luc Van Raes, Serge Vilain et/en Eddy Van Gelder.



Steve Dubois et/en Brigitte Grouwels.



Serge Vilain et/en Fadila Laanan.



Rudi Vervoort a salué le travail de Brusoc / Rudi Vervoort sprak met lof over het werk van Brusoc en finance.brussels.



Eric Everard et/en Etienne Hublet.



Didier Gosuin souligne «l'importance du rôle joué par finance.brussels» / Didier Gosuin onderstreept 'de belangrijke rol van finance.brussels'.



Pierre Marcolini et/en Serge Vilain.



Une édition exclusive du Brillant de Delvaux / Een exclusieve editie van de Brillant van Delvaux.



Serge Vilain, Rudi Vervoort et/en Didier Gosuin.



Les hôtesse de la soirée / De hostessen van het feest.



Eddy Van Gelder et/en Serge Vilain.



Vaty, Stéphane Borremans, Carine Gilson, Blandine Fruttero et/en Laurent Ghysels.





La Maison de la Radio Flagey / De Omroepgebouw Flagey.



Une soirée pour découvrir les partenaires de finance.brussels au fil de l'eau. / Een ontdekkingstocht van de partners van finance.brussels langsheen de waterlijn.



Rudi Vervoort, Marc-Jean Ghysels et/en Benjamin Cadranel.



Le célèbre déshabillé porté par une James Bond girl dans Skyfall / De beroemde 'déshabillé' gedragen door een James Bond-girl in Skyfall.



Serge Vilain et/en Virginie Civrais.



Aurélie Gribaumont et/en Pierre Marcolini.



Emmanuel De Bock et/en Geert Van Der Eeken.



Olivia P'tito, Benjmain Cadranel et/en Serge Vilain.



Etienne-Jean Noël, Serge Vilain et/en Didier Gosuin.



Vincent, Sandrine Evrard et/en Eric Vandermeersh.



Vincnet Charpentier, Ellen Athanassiadis et/en Laurent Alexandre.



Les paniers bios de «Les Filles Plaisirs Culinaires» / De houten mandjes van 'Les Filles Plaisirs Culinaires'.



Serge Vilain et/en Didier Flahaut.

36

37



Le superbe défilé de Carine Gilson, illustration de charme de la réussite belge et bruxelloise / Carine Gilson, een Belgische en Brusselse topper, die uitpakt met een prachtig modeshow.



Stefan Cornelis et/en Carla Dejonghe.



Yvan Mayeur et/en Serge Vilain.



L'équipe finance.brussels - Team finance.brussels.

5

INTERNATIONALISER INTERNATIONALISEREN

→ Exportbru

6

RÉALISER DES INVESTISSEMENTS INVESTEREN



7

TRANSMETTRE UNE ACTIVITÉ EEN ACTIVITEIT OVERDRAGEN

8

RENFORCER MES GARANTIES VIS-À-VIS DES BANQUES MIJN BANKWAARBORGEN VERSTERKEN

→ Fonds Bruxellois
de Garantie
Brussels
Waarborgfonds

Exportbru

Pour les sociétés souhaitant lancer une activité exportatrice ou s'implanter à l'étranger.

Voor de bedrijven die een exportactiviteit willen beginnen of die zich willen vestigen in het buitenland.

Montant / Bedrag :
500 000 € max.

Caractéristiques / Kenmerken:

- Prêt (3 à 5 ans; taux en fonction du risque)
Lening (3 tot 5 jaar; rentevoet in functie van het risico)
- Capital (participation minoritaire) / *Kapitaal (minderheidsparticipatie)*
- Obligation convertible
Converteerbare obligatie

Brupart

Pour les indépendants et les PME en Région de Bruxelles-Capitale

Voor de zelfstandigen en de KMO's in het Brussels Hoofdstedelijk Gewest.

Montant / Bedrag :

- Brufin : 200 000 € max.

Caractéristiques / Kenmerken:

- Brufin : Prêt conjoint avec une banque agréée dont la durée est égale à celle du prêt bancaire et dont le taux est celui de la banque + 50 pb - Partage de garanties avec la banque.
Gezamenlijk lening met een goedgekeurde bank waarvan de duur gelijk is aan die van de banklening en waarvan de rentevoet dezelfde is als die van de bank + 50 bp. Verdeling van de waarborgen met de banken.

Non cumulable avec une intervention du Fonds Bruxellois de Garantie pour le crédit octroyé par la banque / *Niet cummeerbaar met een tussenkomst van het Brussels Waarborgfonds voor het krediet dat door de bank werd toegestaan.*

Brucofin

Pour toute PME.

Voor alle KMO's.

Montant / Bedrag :
- 2 000 000 € max.

Caractéristiques / Kenmerken:

- Prêt : cofinancement bancaire de 3 ans min. avec un apport propre minimum. Le prêt conjoint couvre max. 50 % du besoin en financement global. Partage de garanties avec la banque.
Lening : cofinanciering met de bank van min. 3 jaar en met een min. eigen inbreng. De gezamenlijke lening dekt max. 50 % van de totale behoefte aan financiering. Verdeling van de waarborgen met de banken.

Fonds Bruxellois de Garantie / Brussels Waarborgfonds

Pour les PME et indépendants. Fournit aux banques une part des garanties exigées pour l'octroi de crédits professionnels.

Voor de KMO's en zelfstandigen. Verstrekt de banken een deel van de waarborgen die vereist worden voor de toekenning van de beroepskredieten.

Montant / Bedrag :

- Max 500,000€ (autorisation ministérielle si supérieur / *ministeriële goedkeuring indien >*)

Caractéristiques / Kenmerken:

- Max 80% Couverture / *Dekking (65% pour non starters, 50% pour crédits non amortissables / 65% voor niet-starters, 50% voor niet-aflosbare kredieten)*
- Max 10 ans (5 ans pour crédits non amortissables)
Max 10 jaar (5 jaar voor niet-aflosbare kredieten)
- Prime forfaitaire unique à payer up front
Enmalige forfaitaire premie up front te betalen.



MISSION 2 / OPDRACHT 2

MISSIONS SPÉCIFIQUES POUR LA RÉGION DE BRUXELLES-CAPITALE. SPECIFIEKE OPDRACHTEN VOOR HET BRUSSELS HOOFDSTEDELIJK GEWEST.

finance.brussels effectue des prestations dans le cadre de missions spécifiques demandées par la Région de Bruxelles-Capitale, son actionnaire majoritaire. Son expérience et son expertise sont requises dans le cadre du Plan Logement (Sfar) et de la gestion financière des dettes des autorités publiques bruxelloises (Brinfin).

finance.brussels voert diensten uit in het kader van specifieke opdrachten gevraagd door het Brussels Hoofdstedelijk Gewest, haar belangrijkste aandeelhouder. Haar ervaring en expertise zijn onontbeerlijk in het kader van het huisvestingsplan (Sfar) en het financiële beheer van de schulden van de Brusselse overheden (Brinfin).

Sfar

Sfar a été créée en vue de réaliser une mission de construction de logements sociaux. Cette structure est mise à la disposition du gouvernement de la Région de Bruxelles-Capitale. Sollicitée par le Gouvernement de la Région de Bruxelles-Capitale pour la construction de plus de 1 000 logements sociaux et moyens, finance.brussels, au travers de Sfar et ses filiales, est directement en charge de cette mission déléguée.

Sfar werd opgericht om bouw van sociale woningen te realiseren. Deze structuur staat ter beschikking van de Brusselse Hoofdstedelijke Regering. Gevraagd door de Regering van het Brussels Hoofdstedelijk Gewest voor de bouw van meer dan 1 000 sociale en middelgrote woningen, is de Gimb via Sfar en haar filialen direct belast met deze gedelegeerde opdracht.



Brinfin

Brinfin a pour mission d'apporter son expertise en matière de conseil et de gestion financière auprès de la Région de Bruxelles-Capitale. Elle s'occupe de la gestion comptable et financière du Fonds Régional de Refinancement des Trésoreries Communales, ainsi que d'une mission d'aide aux communes et CPAS qui le souhaitent sous la forme d'octroi de crédits à court ou à long terme. Parallèlement, Brinfin assume des missions de conseil financier portant sur la gestion de la trésorerie et de la dette pour la COCOF, la R.T.B.F. et le réseau IRIS des hôpitaux publics bruxellois. D'autres tâches lui sont ponctuellement confiées telles que l'élaboration du Plan Logement. Brinfin participe également aux comités de trésorerie du Port de Bruxelles en qualité de conseiller.

De opdracht van Brinfin bestaat erin om het Brussels Hoofdstedelijk Gewest bij te staan met financieel advies en beheer. Brinfin zorgt voor het boekhoudkundig en financieel beheer van het Brussels Gewestelijk Herfinancieringsfonds van de Gemeentelijke Thesaurieën, aangevuld met een opdracht om de gemeenten en OCMW's die het wensen, bij te staan onder vorm van kredietverlening op korte en lange termijn. Brinfin verzekert tegelijkertijd opdrachten van financieel advies voor het thesaurie- en schuldbeheer van COCOF, de R.T.B.F. en het Irisnet van de Brusselse openbare ziekenhuizen. Er zijn haar ook nog enkele specifieke taken toevertrouwd o.a. de opstelling van Huisvestingsplannen. Brinfin neemt ook deel als raadgever aan de thesauriecomités van de Haven van Brussel.

Bruservices

Bruservices a deux métiers : d'une part, elle est spécialisée dans l'hébergement de centres d'appels et dans les centres d'affaires. Elle exploite pour ce faire un bâtiment de 7.000 m² dans le quartier Meiser équipé pour accueillir centres d'appels, studios de télévision, régies, surfaces de bureau, etc.

Ses clients sont Brucall (groupe Suez- Electrabel) et BeTV.

D'autre part, Bruservices est une société de conseil qui assure des missions de gestion dans le cadre de redressements d'entreprises au sein du portefeuille de finance.brussels. C'est grâce à son intervention par exemple, que finance.brussels gère depuis 2007 la Maison de la Radio Flagey.

Bruservices heeft een dubbele core business. Enerzijds is ze gespecialiseerd in de 'hotelling' van call centers en bedrijventra. Hiervoor baat Bruservices een gebouw uit van 7 000 m², gelegen in de buurt van het Meiserplein, dat uitgerust is voor het onthaal van Call Centers, televisiestudio's, regies, kantooroppervlakten, enz...

Haar klanten zijn Brucall (groep Suez-Electrabel) en BeTV.

Maar Bruservices is ook een consulting maatschappij die zich gespecialiseerd heeft in opdrachten van herstructurering van ondernemingen binnen de Gimb groep. Sinds 2007, is het immers via Bruservices dat de Gimb groep het Omroep Gebouw Flagey beheert.

CHIFFRES-CLÉS. KERNCIJFERS.

FINANCE.BRUSSELS
A OEUVRÉ AU DÉVELOPPEMENT
DE PRÈS DE 900 ENTREPRISES
BRUXELLOISES AU COURS
DES 10 DERNIÈRES ANNÉES.

FINANCE.BRUSSELS
HEEFT DE LAATSTE
TIEN JAAR MEER
DAN 900 BRUSSELSE
ONDERNEMINGEN
MET RAAD EN DAAD
BIJGESTAAN EN
MEDEGEFINANCIERD.

2014 ...

9.077.766€ investis
geïnvesteed

72

entreprises bruxelloises soutenues
Brusselse bedrijven ondersteund

5.892

emplois directs soutenus grâce aux investissements 2014
direct ondersteunde jobs dankzij de investeringen in 2014



des investissements sont
réalisés sous forme de prêt.

werd geïnvesteed
onder de vorm van leningen.



investis dans des entreprises
de moins de 10 personnes.

werd geïnvesteed in kleine
ondernemingen met minder
dan 10 personen.



des investissements s'élèvent à
moins de 250.000 €.

van de investeringen werden
gerealiseerd voor een bedrag
beneden 250.000 €.

ÉVOLUTION DES INVESTISSEMENTS EVOLUTIE VAN DE INVESTERINGEN

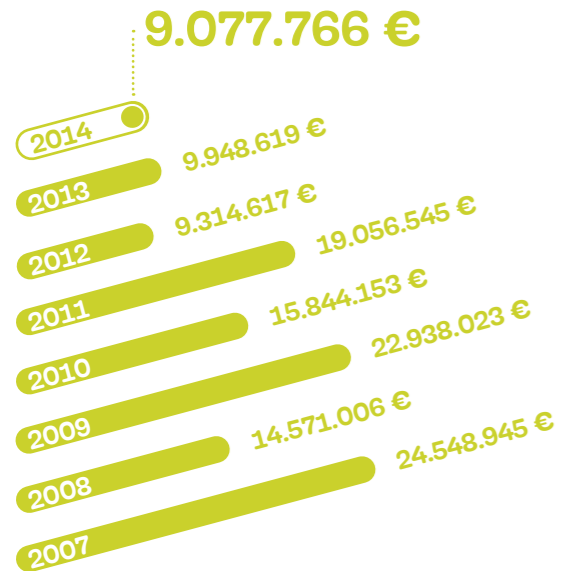

EN 2014, FINANCE.BRUSSELS ET SES FILIALES ONT INVESTI UN PEU PLUS DE 9 MILLIONS € DANS L'ÉCONOMIE BRUXELLOISE. 72 PROJETS ONT ÉTÉ SOUTENUS.

IN 2014 HEBBEN FINANCE.BRUSSELS EN HAAR DOCHTERMAATSCHAPPIJEN IETSJE MEER DAN 9 MILJOEN € GEÏNVESTEERD IN DE BRUSSELSE ECONOMIE. 72 PROJECTEN WERDEN ONDERSTEUND.

RÉPARTITION PAR FILIALE VERDELING PER FILIAAL

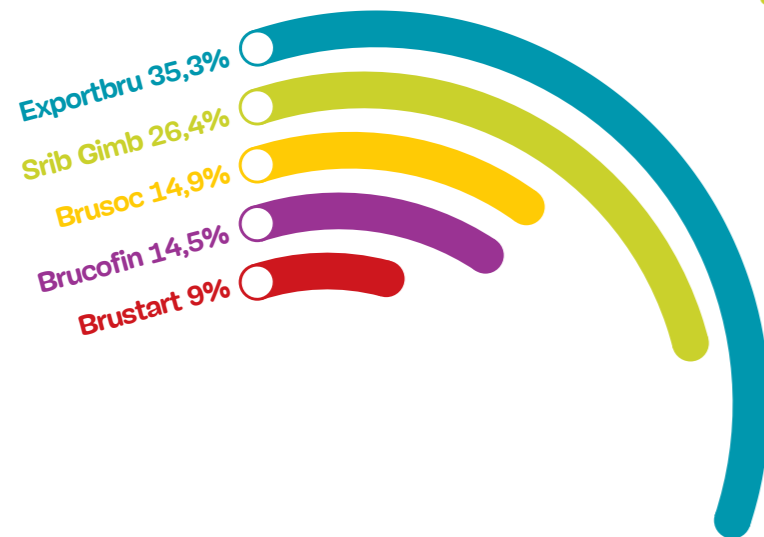

LES INVESTISSEMENTS VISANT À SOUTENIR L'INTERNATIONALISATION ONT CONNU UNE FORTE PROGRESSION EN 2014.

LE SOUTIEN AUX STARTERS (BRUSTART & BRUSOC) A ÉGALEMENT PROGRESSÉ ET TOTALISE PRÈS DU QUART DES MONTANTS INVESTIS.

IN 2014 STEGEN DE INVESTERINGEN, DIE DE INTERNATIONALISERING ONDERSTEUNEN, STERK.

DE STEUN AAN STARTERS (BRUSTART & BRUSOC) STEEG EVENEENS EN MAAKT IN TOTAAL BIJNA EEN KWART VAN DE GEÏNVESTEERDE BEDRAGEN UIT.

SECTEURS D'ACTIVITÉS FINANCÉS DE GEDEKTE ACTIVITEITENSECTOR



EMPLOIS JOBS



5.892

emplois directs soutenus grâce aux investissements 2014
direct ondersteunde jobs dankzij de investeringen in 2014

LES ÉVÉNEMENTS MARQUANTS.

DE BELANGRIJKSTE FEITEN.

Depuis 30 ans, finance.brussels et ses collaborateurs s'engagent à soutenir, accompagner et motiver ceux que nous appelons nos partenaires. Malgré le contexte économique actuel, les entrepreneurs savent qu'ils peuvent encore et toujours compter sur notre dynamisme et notre engagement à leurs côtés, dans les périodes difficiles que certains traversent comme dans leurs plus belles réussites. Leurs succès sont aussi un peu les nôtres et c'est ainsi qu'avec beaucoup de fierté, nous vous présentons ici les partenaires ayant marqué l'année 2014.

Sedert 30 jaar zetten finance.brussels en haar medewerkers zich in voor de ondersteuning, begeleiding en motivering van diegenen die wij onze partners noemen. Ook als het economisch tegenzit kunnen ondernemers steeds weer rekenen op onze dynamiek en ons engagement. We staan ze met raad en daad bij, zowel voor hen die doorheen moeilijker tijden gaan, als voor diegenen die succesvol zijn. Hun succes is ook een beetje het onze en het is dus met grote trots dat wij u hier onze partners voorstellen die het jaar 2014 gemarkeerd hebben.

DOMOBIOS.

TRANSITION RÉUSSIE ENTRE INNOV'IRIS ET BRUSTART

Domobios est une société «spin-off» de l'UCL et de l'ULB qui valorise les résultats générés par des recherches scientifiques.

Domobios commercialise la solution Acar'Up, nouvelle méthode d'éradication des acariens sans substance nocive pour l'être humain. Cette solution innovante a été mise au point après 7 années de recherche soutenues par Innoviris. Brustart est intervenue en août 2014 pour permettre à la spin-off d'accélérer sa phase de commercialisation.

La mission de Domobios est de simplifier la vie des personnes allergiques aux acariens, en proposant une solution efficace, écologique et saine qui va améliorer leur qualité de vie au quotidien.

Leur vision est de devenir l'acteur de référence de la lutte contre les pestes domestiques, en proposant une gamme de produits diversifiés qui répondent tous à de stricts critères d'efficacité et d'innocuité.

GESLAAGDE OVERGANG TUSSEN INNOV'IRIS EN BRUSTART

Domobios is een spin-off van de UCL en de UCB die de resultaten benut uit wetenschappelijk onderzoek. Domobios verkoopt Acar'Up, een oplossing die huisstofmijten uitroeit, zonder enig gebruik te maken van schadelijke stoffen voor de mens. Na 7 jaar onderzoekswerk, werd deze innoverende oplossing op punt gesteld met de steun van Innov'Iris.

Brustart kwam in augustus 2014 tussen zodat de spin-off haar verkoopfase kon versnellen.

Deze doeltreffende, ecologische en gezonde oplossing van Domobios verbetert aanzienlijk de levenskwaliteit van personen allergisch aan huisstofmijten.

Hun visie is gericht om de referentie te worden op het gebied van de bestrijding van ongedierte door een breed gamma aan producten voor te stellen die tegelijkertijd beantwoorden aan de stricte normen van doeltreffendheid en veiligheid.

3^E.

DÉVELOPPEMENT DE L'ENTREPRISE

3^E a été créée en 1999 par essaimage de l'unité R&D photovoltaïque de l'IMEC3. Ses fondateurs, Werner Coppye et Geert Palmers, sont toujours aux commandes de l'entreprise.

Précurseur dans le domaine des énergies renouvelables, 3^E développe progressivement ses activités de consultance. Elle devient au fil du temps un acteur internationalement reconnu dans son métier. Parmi ses clients, 3^E compte des opérateurs éoliens ou photovoltaïques, des développeurs de projets, bureaux d'architectes, entreprises du bâtiment ainsi que des autorités publiques régionales et internationales.

Au cours des dernières années, 3^E a également développé une gamme de produits logiciels permettant le monitoring et l'optimisation de performances d'installations photovoltaïques et éoliennes. Les perspectives sur ce segment de marché sont prometteuses car la diminution des aides publiques dans le renouvelable contraint entre autres les opérateurs à se professionnaliser et à rechercher des gains de productivité sur leurs installations. Les produits Synaptiq répondent clairement à ces attentes puisqu'ils permettent d'améliorer le rendement des installations en suivi.

ONTWIKKELING VAN HET BEDRIJF

3^E, opgericht in 1999, is een spin-off van de fotovoltaïsche R&D eenheid van het IMEC3. De oprichters, Werner Coppye en Geert Palmers, staan nog altijd aan het roer van de onderneming.

Voorloper op het vlak van hernieuwbare energie, ontwikkelt 3^E geleidelijk haar consulting activiteiten. In de loop der tijd wordt ze in haar beroep een internationaal erkende speler.

Onder haar klanten heeft 3^E operatoren van windmolens of zonne-energie, projectontwikkelaars, architectenbureaus, bouwbedrijven en ook regionale en internationale openbare diensten.

De laatste jaren heeft 3^E ook een reeks softwareproducten ontwikkeld die de monitoring en het prestatievermogen van windmolens en zonne-energie installaties kan optimaliseren. De vooruitzichten voor dit marktsegment zijn beloftevol, want de vermindering van de overheidssteun verplicht o.a. de operatoren ertoe zich te professionaliseren en op zoek te gaan naar productiviteitswinst op hun installaties. De producten Synaptiq beantwoorden duidelijk aan deze verwachtingen, want ze helpen het rendement van de opeenvolgende installaties te verbeteren.

VADIS.

BEST SUCCESS STORY AND INNOVATIVE COMPANY IN BRUSSELS

Vadis Consulting est une société spécialisée dans la modélisation prédictive et l'exploitation de bases de données publiques.

Portée par Claude Delcour et Libei Chen, Vadis développe depuis 2003 des logiciels de Business Intelligence et de Data Mining, principalement dans le domaine de la modélisation prédictive et d'analyse de risques. Elle a notamment développé un produit permettant aux sociétés de suivre le risque de leurs contreparties sur un spectre de plusieurs dizaines de niveaux de risques.

Les autres produits développés permettent d'analyser et de visualiser les interconnexions entre entreprises et business décideurs, de prévoir les risques de faillites ou encore de générer de potentiels leads commerciaux.

En 2014, Vadis Consulting faisait à nouveau partie des «Risk Tech 100», comprenant le top 100 mondial des High Tech Suppliers de solutions d'analyse de risques. Félicitations à eux !

BEST SUCCESS STORY AND INNOVATIVE COMPANY IN BRUSSELS

Vadis Consulting is een bedrijf dat gespecialiseerd is in voorspellende modellering en in de exploitatie van openbare databases.

Beziel door Claude Delcour en Libei Chen ontwikkelt Vadis sinds 2003 Business Intelligence software en Data Mining, voornamelijk op het gebied van voorspellende modellering en risicoanalyse.

Het heeft onder meer een product ontwikkeld dat de bedrijven in staat stelt om het risico op te volgen van hun tegenpartijen doorheen een spectrum van tientallen risiconiveaus.

De andere ontwikkelde producten laten toe om de interconnecties tussen bedrijven en zakelijke beslissers te analyseren en te visualiseren, om het risico op faillissementen te bepalen of om potentiële business leads te genereren.

In 2014 maakte Vadis Consulting weer opnieuw deel uit van de «Risk Tech 100», met inbegrip van de wereld top 100 van de High Tech Suppliers van risico-analyse oplossingen. Felicitaties aan hen!

INNOVATION UNLIMITED.

LA RENCONTRE DE L'ENTREPRENEURIAT INNOVANT ET DES ACTEURS DU FINANCEMENT

Fondée en 1998 et basée depuis sa création au cœur d'Ixelles, Europe Unlimited (filiale opérationnelle d'Innovation Unlimited) est un point de référence pan-européen entre les entrepreneurs et start-ups technologiques d'une part, et les investisseurs en capital-risque d'autre part. Pour ce faire, elle a développé une plateforme de rencontres facilitant l'injection de capital dans les entreprises technologiques à travers une vingtaine d'événements annuels portant sur les technologies digitales, vertes et des sciences de la vie. En outre, elle a su créer un lien entre la R & D et le monde des affaires et est un partenaire régulier de la Commission Européenne ainsi que de nombreuses agences de développement économique et d'innovation.

Le succès d'Europe Unlimited n'a cessé de croître au fil des années. Son réseau européen se chiffre à plus de 20.000 entrepreneurs et investisseurs actifs en capital-risque et dans le secteur industriel, et la réussite de l'organisation de plus de 250 forums d'investissement en fait un leader européen dans le domaine.

Après la reprise en 2013 d'une société suisse concurrente, Tech Tour International, 2014 marque un moment clef de son histoire dans la mesure où l'intégration est aujourd'hui réussie : Europe Unlimited peut désormais compter sur une équipe dynamique et internationale basée à Bruxelles et Genève.

Par ailleurs, la société prépare le développement d'une communauté « Tech Tour » en ligne visant à faciliter l'investissement et la valorisation des entreprises technologiques et entrepreneuriales en Europe et à l'international.

ONTMOETING MET VERNIEUWEND ONDERNEMERSCHAP EN FINANCIERINGS-ACTOREN

Opgericht in 1998 en gelegen in het hart van Elsene, is Europe Unlimited (operationele dochtermaatschappij van Innovation Unlimited) een paneuropees referentiepunt tussen de ondernemers en de technologische start-ups enerzijds en de investeerders in risicokapitaal anderzijds. Hiervoor heeft ze een ontmoetingsplatform gecreëerd wat een kapitaalinjectie in de technologische start-ups vergemakkelijkt via een 20 tal jaarlijkse evenementen over digitale, groene technologieën en levenswetenschappen. Daarenboven heeft ze een band kunnen smeden tussen de R & D en de zakenwereld en is ze een regelmatige partner van de Europese Commissie en de verschillende agentschappen van economische ontwikkeling en innovatie.

Het succes van Europe Unlimited groeit met de jaren. Haar Europees netwerk telt meer dan 20.000 ondernemers en actieve investeerders in risicokapitaal en in de industrie en het welslagen van de organisatie van meer dan 250 investeringsforums maakt er een Europese leider van.

Na de overname in 2013 van een Zwitsers concurrerend bedrijf kenmerkt 2014 een sleutelmoment in haar geschiedenis in de mate dat vandaag de dag de integratie is geslaagd : Europe Unlimited kan voortaan rekenen op een dynamisch en internationaal team in Brussel en Genève.

Sinds de overname van haar Zwitserse concurrent Tech Tour International in 2013, werd 2014 een cruciaal moment in de geschiedenis van Innovation Unlimited en slaagde het erin een succesvolle integratie door te voeren. Sindsdien kan het rekenen op een dynamisch en internationaal team in Brussel en Genève.

Overigens ontwikkelt het bedrijf een online community 'Tech Tour' die investeringen en waarderingen van technologische en ondernemingsbedrijven vergemakkelken.

LOOK&FIN.

EFFET LEVIER POUR LE FINANCEMENT DES ENTREPRISES

Look&Fin est une plateforme de crowdfunding qui permet à des internautes d'octroyer du financement à des PME sous forme de prêt. Depuis sa création, Look&Fin a contribué au financement de 15 entreprises, majoritairement bruxelloises.

Look&Fin, projet de crowdfunding imaginé par EEBIC, vise à promouvoir des entreprises à la recherche de financement auprès d'une multitude d'individus (personnes physiques) via son site internet.

Ce projet se distingue notamment par le fait que le financement des entreprises ne se fait pas sous forme de capital mais sous forme de prêt.

Le taux d'intérêt est fixe mais la durée de remboursement est variable. Le remboursement s'effectue sur base d'un pourcentage du chiffre d'affaires réalisé par l'entreprise. Plus celui-ci progresse vite, plus le remboursement est rapide. Ces modalités de remboursement permettent en général aux investisseurs d'être entièrement remboursés entre 3 et 6 ans. Cette période peut être allongée jusqu'à 10 ans maximum.

HEFBOOMEFFECT VOOR DE FINANCIERING VAN DE ONDERNEMINGEN

Look&Fin is een platform van crowdfunding dat internetsurfers toestaat KMO's te financieren onder de vorm van lening. Sinds haar oprichting, heeft Look&Fin 15 bedrijven helpen financieren waarvan het merendeel Brusselse ondernemingen zijn.

Look&Fin, een crowdfunding project bedacht door EEBIC, richt zich op het promoten van bedrijven, die via hun website op zoek gaan naar een financiering bij het grote publiek (particulieren).

Dit project verschilt voornamelijk door het feit dat de financiering van de bedrijven niet gebeurt onder de vorm van kapitaal, maar onder de vorm van lening.

De intrestvoet is vast, maar de terugbetalingstermijn is variabel. De terugbetaling gebeurt op een percentage van het omzetcijfer dat het bedrijf heeft gerealiseerd. Hoe meer deze laatste vlug evolueert, hoe vlugger de terugbetaling is. Met deze terugbetalingsmodaliteiten kunnen de investeerders over het algemeen volledig terugbetaald worden tussen 3 en 6 jaar. Deze periode kan maximum tot 10 jaar verlengd worden.

THEODORUS II.

DE LA RECHERCHE UNIVERSITAIRE À LA CRÉATION D'ENTREPRISE

Les fonds d'investissement de l'ULB, Theodorus, ont connu deux événements majeurs au courant de l'année 2014 :

1. La préparation à l'entrée en bourse de Bone Therapeutics, concrétisée en février 2015.
2. La finalisation de la levée de fonds de Theodorus III, ainsi que les premières prises de participation en portefeuille.

La société Bone Therapeutics, leader en thérapie cellulaire et spécialisée dans la prévention et le traitement de fractures osseuses, est entrée sur les bourses d'Euronext Bruxelles et de Paris (symbole « BOTHE ») en février 2015, se donnant les moyens de lever 37 millions € pour financer sa phase de production. L'IPO a été sursouscrite, témoignant de la confiance des investisseurs professionnels, en Belgique et à l'international, envers cette société qui emploie 70 personnes sur son site d'Anderlecht. C'est donc avant tout une très belle réussite pour cette PME bruxelloise soutenue au travers de Theodorus par finance.brussels.

Par ailleurs, capitalisant sur les succès des fonds existants, le fonds Theodorus III, constitué en 2013 avec un capital de 14 millions €, porté à 19 millions € fin 2013, est aujourd'hui sur le point de lever 3,75 millions € supplémentaires, afin d'augmenter ses moyens d'action à destination des PME.

Les actionnaires actuels de Theodorus III sont autant des institutionnels privés (BNP Fortis Private Equity, Axa, Sofina) que des acteurs publics (SFPI, finance.brussels, Sambrinvest) et des individus.

Des quatre sociétés qui constituent fin 2014 le portefeuille de Theodorus III, deux sont des spin-offs bruxelloises de l'ULB, qui avaient fait l'objet d'un financement par Innoviris pendant la phase de recherche et de développement du projet Launch (ex-SOIB) : You Know, et Amia Systems.

VAN UNIVERSITAIRE RESEARCH TOT CREATIE VAN ONDERNEMING

In 2014 heeft het de investeringsfonds van de ULB, Theodorus, twee belangrijke momenten gekend:

1. De voorbereiding van de beursgang van Bone Therapeutics, geconcretiseerd in februari 2015.
2. De finalisering van de fondsenwerving voor Theodorus III, alsook de eerste participatiedeelnemingen in portfolio.

Het bedrijf Bone Therapeutics, leider in celtherapie en gespecialiseerd in de preventie en de behandeling van botbreuken, heeft in februari 2015 zijn ingang gemaakt op de Euronextbeurs van Brussel en Parijs (symbool «BOTHE»), waarmee het 37 miljoen € ophaalde om haar productiefase te financieren. Dit was ruim boven de verwachtingen, een bewijs van vertrouwen van Belgische en internationale investeerders in het bedrijf dat 70 personen tewerkstelt op zijn site in Anderlecht. Dit is dus vooral een zeer mooi welslagen voor deze Brusselse KMO gesteund door finance.brussels via Theodorus.

Daarbij, kapitaliserend op de successen van de bestaande fondsen, staat het fonds Theodorus III, opgericht in 2013 met een kapitaal van 14 miljoen € en opgelopen tot 19 miljoen € eind 2013, vandaag de dag op het punt bijkomend 3,75 miljoen € op te halen, waarmee ze haar actiemiddelen voor de KMO's kan verhogen.

De huidige aandeelhouders van Theodorus III zijn zowel private investeerders (BNP Fortis Private Equity, Axa, Sofina) als overheidsspelers (FPIM, finance.brussels, Sambrinvest) en particulieren.

Van de vier bedrijven die eind 2014 de portfolio van Theodorus III samenstelden, zijn er twee Brusselse spin-offs van de ULB, die bij de R&D fase van het project Launch (ex-SOIB) door Innov'iris werden gefinancierd: You Know, en Amia Systems.

RAPPORT DE GESTION & RÉSULTATS FINANCIERS.

BEHEERSVERSLAG & FINANCIËLE RESULTATEN.

RAPPORT DE GESTION DE FINANCE.BRUSSELS NON CONSOLIDÉ 2014.

1. FAITS MARQUANTS DE L'EXERCICE.

Au cours de l'année 2014, la Srib est intervenue dans 11 dossiers d'investissement pour un montant total de € 14,3 millions, dont € 13,7 millions sous forme d'interventions en capital et € 0,6 million sous forme de prêts.

Notons que les interventions en capital comprennent des souscriptions à augmentation de capital par apport de créances à hauteur de € 11 millions et concernent deux sociétés en portefeuille.

Sont aussi compris dans les interventions en capital une augmentation de capital par conversion d'un emprunt obligataire convertible pour K€ 500 et deux libérations de souscriptions en capital antérieures pour K€ 70,2.

Dans les désinvestissements, notons un remboursement de € 0,8 million suite à une réduction de capital dans une société en participation.

La Srib a aussi continué à soutenir le développement de ses filiales, notamment Brustart (financement des starters), Brusoc (économie sociale et locale), Exportbru (financement des projets à l'exportation) et Brucofin (prêts en cofinancement avec les organismes de crédit), qui ont connu un niveau relativement important d'interventions en 2014, soit 6 dossiers pour un total de € 0,8 million dans Brustart, 48 dossiers pour un total de € 1,4 million dans Brusoc, 5 dossiers pour un total de € 3,2 millions dans Exportbru et 5 dossiers pour un total de € 1,3 million dans Brucofin.

Les activités de la filiale Sfar, opérant dans le cadre de la mission déléguée relative à la construction de près de 1.000 logements sociaux confiée par la Région de Bruxelles-Capitale, se sont aussi poursuivies durant l'année 2014 avec notamment la vente du projet Middelweg et la mise en location sous forme d'emphytéose du projet Midi D.

Notons aussi la constitution en mai 2014 de la société Brupart (Fonds de Participation Bruxelles), née de la régionalisation du Fonds de Participation. Suite à la constitution de cette société, la Région de Bruxelles-Capitale, qui en était l'actionnaire principal, a cédé à la Srib la majorité des titres de Brupart, qui fait désormais partie du groupe Srib.

2. COMMENTAIRES SUR LES COMPTES ANNUELS.

2.1 RÉSULTATS DE L'EXERCICE

L'exercice se clôture avec un bénéfice de K€ 236 comparé à une perte de K€ 2.588 en 2013.

Les produits d'exploitation (K€ 1.302), comprenant essentiellement les facturations aux sociétés dites «participées» en rémunération des prestations effectuées par la Srib au sein de celles-ci ainsi que les refacturations de frais généraux relatifs à ses prestations dans ses filiales, sont en hausse par rapport à l'exercice précédent (+ 16 %). Cette augmentation s'explique notamment par l'entrée de Brupart dans le groupe.

Les charges d'exploitation (K€ 5.249) sont en ligne de (- 0,6%) avec l'exercice précédent.

Les produits financiers s'élèvent à K€ 2.243 contre K€ 2.466 en 2013, soit une diminution de 9 %. Ils se composent des intérêts perçus sur les prêts octroyés (K€ 968), des dividendes reçus (K€ 370) et des produits des placements de trésorerie (K€ 904).

Les intérêts perçus sur les prêts sont en baisse (- 25 %) en raison de la diminution de l'encours du portefeuille prêts expliquée notamment par les conversions de prêts en capital survenues durant l'année.

Les dividendes perçus augmentent par rapport à 2013 de K€ 200.

Les produits des placements de trésorerie diminuent de 9,9 % par rapport à l'année précédente. Cette baisse s'explique principalement par les taux extrêmement bas observés durant l'année sur les marchés financiers.

Les charges financières présentent au terme de l'exercice un produit de K€ 250 (comparé à une charge de K€ 220 en 2013). Ce produit s'explique principalement par des reprises de réductions de valeur sur actifs circulants à hauteur de K€ 305, les réductions de valeur actées ne s'élevant elles qu'à K€ 17. En 2013, les réductions de valeur actées sur actifs circulants s'élevaient à K€ 197 et les reprises, à K€ 16.

Les produits exceptionnels (K€ 3.532 comparé à K€ 61 en 2013) comprennent principalement des reprises de réductions de valeur actées précédemment sur des investissements en participations ou en prêts. Ces reprises de réductions de valeur ont pu être enregistrées grâce à la nette amélioration de la situation financière des sociétés concernées au cours de l'année 2014.

Les charges exceptionnelles (K€ 1.841 comparé à K€ 733 fin 2013) comprennent des réductions de valeur actées durant l'exercice sur participations et prêts (partie long terme) pour un total de K€ 1.627 et une moins-value réalisée sur une participation pour K€ 213.

Les réductions de valeur actées au cours de l'exercice 2014 concernent une participation et un prêt dans deux sociétés déclarées en faillite, un prêt octroyé à une société pour laquelle un plan de réorganisation financière a été voté avec un abandon à hauteur de 85% de la créance et trois autres participations pour lesquelles il a été jugé prudent de réduire partiellement la valeur.

2.2 BILAN AU 31 DÉCEMBRE 2014

Le total du bilan s'élève à € 131,9 millions contre € 131,2 millions fin 2013.

L'actif du bilan comprend principalement les immobilisations financières et la trésorerie qui représentent respectivement 58,6 % et 35 % du total, le solde étant constitué des immobilisations corporelles et des créances à court terme.

Les immobilisations financières s'élèvent au 31 décembre 2014 à € 77 millions contre € 68 millions fin 2013. L'augmentation de € 9 millions s'explique principalement par les investissements de l'année et les reprises de réduction de valeur dont question plus haut, dont l'impact est néanmoins partiellement compensé par les transferts en actifs circulants de la partie court terme des prêts (seule la partie à long terme figurant dans les immobilisations financières) et les réductions de valeur actées.

La trésorerie au terme de l'exercice (€ 46 millions) reste à un niveau similaire par rapport au 31 décembre 2013 (- 1 million).

Les immobilisations corporelles s'élèvent à € 4,3 millions contre € 4,6 millions au terme de l'exercice précédent.

Les créances à court terme (€ 3,6 millions) comprennent principalement la partie court terme des prêts. Elles diminuent de € 7,4 millions par rapport au terme de l'exercice précédent en raison de la diminution de l'encours du portefeuille prêts suite notamment aux conversions de prêts en capital.

Le passif du bilan comprend essentiellement les capitaux propres (€ 128,9 millions) qui représentent 98 % du total, le solde étant constitué des provisions pour risques et charges (€ 0,5 million) et des dettes (€ 2,6 millions).

Les dettes comprennent les dettes courantes liées à l'activité de la société.

Les provisions pour risques et charges comprennent principalement une provision constituée en 2011 afin de couvrir le risque éventuel de devoir restituer un complément de prix perçu en 2011 dans le cadre de la cession en 2007 d'une participation. Une plus-value de K€ 2.650 avait alors été réalisée et un complément de prix restait en suspens suite à un litige. Le jugement ayant été favorable à la Srib et aux autres actionnaires, un complément de prix de K€ 401 avait été perçu en 2011. Cependant, la société cessionnaire, ayant fait appel de la décision du tribunal, une provision pour risques et charges avait été constituée. L'arrêt de la Cour d'appel n'ayant toujours pas été rendu, la provision est maintenue.

En ce qui concerne le litige qui oppose la Srib à Polygone International s.a. en faillite, outre la procédure pénale signalée dans le rapport de gestion de l'exercice 2012, une procédure civile a été introduite en 2013 par le curateur de la faillite. Un calendrier de conclusions a été mis en place. Il se poursuivra jusqu'en 2015 avant que l'affaire ne puisse être plaidée.

Le Conseil d'Administration ainsi que l'avocat qui défend les intérêts de la Srib demeurent d'avis qu'il n'est pas nécessaire de constituer de provisions dans ce dossier.

3. EVÉNEMENTS IMPORTANTS SURVENUS DEPUIS LA CLÔTURE DE L'EXERCICE.

La Srib, au travers de ses filiales Hellobru et B2E, détient 100% des titres de la S.A. Hello Agency. Les deux managers de cette dernière

ont donné leur démission le 9 mars 2015. Afin d'assurer la pérennité de la société et son ancrage bruxellois, un accord a été conclu relatif à la vente de titres de Hello Agency S.A. à RSQ Investors I SCRL. Il sort ses effets dès avril 2015. RSQ Investors I SCRL est une société liée au Groupe Quanteus, spécialiste du secteur du marketing. Ce groupe contrôle notamment The House Of Marketing SA.

Bien que l'écart entre la valeur de la participation dans Hello Agency, dans les comptes de Hellobru, et la valeur de ses fonds propres soit significatif, le conseil d'administration est d'avis que le maintien à la valeur d'acquisition de la participation Hello Agency dans les comptes de Hellobru se justifie compte tenu des termes de l'accord intervenu. Par conséquent, le maintien des valeurs d'acquisition des participations Hellobru et B2E se justifie également dans les comptes de la Srib.

Notons que les conditions particulières de cette vente prévoient des modalités de paiement différé, en fonction des résultats de la société, en vertu desquelles les titres sont transférés en proportion.

Notons aussi par ailleurs qu'un accord amiable est intervenu le 22 avril 2015 avec les deux managers démissionnaires et que les conséquences financières qui en découlent ont fait l'objet d'une provision dans les comptes de Hello Agency clôturés au 31 décembre 2014.

Aucun autre événement important susceptible d'avoir un impact matériel sur la situation financière du groupe Srib n'est survenu après la clôture de l'exercice. De même, aucune circonstance susceptible d'avoir une influence notable sur le développement du groupe n'est à signaler.

Le Conseil d'Administration n'a pas eu à connaître, durant l'exercice 2014, d'opération ou de décision entraînant directement l'application des dispositions de l'article 523 du Code des Sociétés.

De même, le Conseil d'Administration souligne, afin de respecter les dispositions légales relatives au rapport de gestion, qu'aucune opération ou activité n'a été effectuée en matière de recherche et développement durant l'année 2014, qu'il n'existe pas de succursale et qu'aucun instrument financier particulier ou risqué n'est utilisé.

Le conseil déclare avoir fourni un exposé fidèle de l'évolution des affaires, de la situation de la société et de ses résultats. Il déclare en outre que la société n'a pas identifié une quelconque émergence d'un risque majeur ou anormal, les seuls risques ou incertitudes auxquels la société est confrontée étant ceux inhérents à l'activité exercée.

La société présentant une perte reportée au 31 décembre 2014, il convient, en application de l'article 96 du Code des Sociétés, de justifier l'application des règles comptables de continuité. Compte tenu de l'importance des fonds propres de la société, l'application des règles comptables de continuité se justifie pleinement.

Le conseil d'administration propose à l'assemblée générale d'approuver les comptes et de donner décharge aux administrateurs et au commissaire. Il propose également d'affecter le résultat comme suit :

Bénéfice de l'exercice	235.801,43 €
Résultat reporté de l'exercice précédent	- 19.431.680,59 €
Résultat à affecter	- 19.195.879,16 €
Perte à reporter	- 19.195.879,16 €

Fait à Bruxelles, le 27 avril 2015.

Walter VANDENBOSSCHE,
Vice-Président

Laurence BOVY,
Présidente

VERSLAG VAN FINANCE.BRUSSELS NIET GECONSOLIDEERD 2014.

1. BELANGRIJKSTE FEITEN VAN HET BOEKJAAR.

De Gimb heeft in de loop van 2014 een tegemoetkoming verstrekt in 11 investeringsdossiers voor een totaalbedrag van € 14,3 miljoen, waarvan € 13,7 miljoen in kapitaal en € 0,6 miljoen in leningen.

We merken op dat de kapitaaltegemoetkomingen bestaan uit inschrijvingen op kapitaalverhogingen door inbreng van vorderingen voor een bedrag van € 11 miljoen, en dat ze betrekking hebben op twee vennootschappen in de portefeuille.

De kapitaaltegemoetkomingen omvatten verder ook een kapitaalverhoging door omzetting van een converteerbare obligatielening voor € 500.000 en twee stortingen van vroegere kapitaalinschrijvingen voor € 70.200.

Bij de desinvesteringen vermelden we een terugbetaling van € 0,8 miljoen ten gevolge van een kapitaalvermindering in een deelvennootschap.

De Gimb bleef ook de ontwikkeling van haar dochterondernemingen steunen, met name Brustart (financiering van starters), Brusoc (sociale en lokale economie), Exportbru (financiering van exportprojecten) en Brucofin (leningen in cofinanciering met kredietinstellingen), waarvoor er in 2014 heel wat tegemoetkomingen waren: 6 dossiers voor een totaal van € 0,8 miljoen in Brustart, 48 dossiers voor een totaal van € 1,4 miljoen in Brusoc, 5 dossiers voor een totaal van € 3,2 miljoen in Exportbru en 5 dossiers voor een totaal van € 1,3 miljoen in Brucofin.

De activiteiten van de dochteronderneming Sfar, die handelt in het kader van de door het Brussels Hoofdstedelijk Gewest gedelegeerde opdracht voor de bouw van ongeveer 1.000 sociale woningen, werden in 2014 ook voortgezet met onder meer de verkoop van het project Middelweg en de verhuring in erfpacht van het project Zuid D.

Verder werd in mei 2014 de vennootschap Brupart (Brussels Participatiefonds) opgericht als gevolg van de regionalisering van het Participatiefonds. Na de oprichting van deze vennootschap verkocht het Brussels Hoofdstedelijk Gewest, dat hiervan de hoofdaandeelhouder was, de meerderheid van de Brupart-effecten aan Gimb, zodat Brupart nu onderdeel is van de Gimb-groep.

2. TOELICHTING BIJ DE JAARREKENING.

2.1 RESULTATEN VAN HET BOEKJAAR

Het boekjaar wordt afgesloten met een winst van € 236.000 tegenover een verlies van € 2.588.000 in 2013.

De bedrijfsopbrengsten (€ 1.302.000), die voornamelijk factureringen aan zogenaamde 'deelvennootschappen' bevatten ter vergoeding van de door Gimb uitgevoerde prestaties binnen deze 'deelvennootschappen' evenals herfactureringen van algemene kosten met betrekking tot prestaties van de Gimb bij haar dochters, stijgen in vergelijking met vorig boekjaar (+ 16%). Die stijging valt onder meer te verklaren door de opname in de groep van Brupart.

De bedrijfskosten (€ 5.249.000) liggen in dezelfde lijn als vorig boekjaar (- 0,6%).

De financiële opbrengsten bedragen € 2.243.000 tegenover € 2.466.000 in 2013, dat is een daling van 9%. Ze bestaan uit geïnde interesten op toegekende leningen (€ 968.000), ontvangen dividenden (€ 370.000) en opbrengsten uit thesauriebeleggingen (€ 904.000).

De geïnde interesten op de leningen dalen (- 25%) als gevolg van het dalende saldo van uitstaande leningen, wat onder meer verklaard wordt door de omzetting van leningen in kapitaal in de loop van het jaar.

De ontvangen dividenden stijgen met € 200.000 in vergelijking met 2013.

De thesauriebeleggingen dalen met 9,9% in vergelijking met vorig jaar. Die daling valt voornamelijk te verklaren door de uiterst lage rente op de financiële markten in de loop van het jaar.

De financiële kosten vertonen op het einde van het boekjaar een opbrengst van € 250.000 (in vergelijking met € 220.000 kosten in 2013). Die opbrengst wordt voornamelijk verklaard door terugnemingen van waardeverminderingen op vlottende activa voor een bedrag van € 305.000, terwijl de geboekte waardeverminderingen maar € 17.000 bedragen. In 2013 bedroegen de geboekte waardeverminderingen op vlottende activa € 197.000 en de terugnemingen € 16.000.

De uitzonderlijke opbrengsten (€ 3.532.000 tegenover € 61.000 in 2013) bestaan voornamelijk uit terugnemingen van eerder geboekte waardeverminderingen op investeringen in de vorm van deelnemingen of leningen. Die terugnemingen van waardeverminderingen waren mogelijk doordat de financiële situatie van de betrokken vennootschappen in de loop van 2014 duidelijk verbeterde.

De uitzonderlijke kosten (€ 1.841.000 in vergelijking met € 733.000 eind 2013) bevatten in het boekjaar geboekte waardeverminderingen op deelnemingen en leningen (langetermijngedeelte) voor een totaal van € 1.627.000, en een op een deelneming gerealiseerde minderwaarde van € 213.000.

De in de loop van het boekjaar 2014 geboekte waardeverminderingen hebben betrekking op een deelneming en een lening in twee failliet verklaarde vennootschappen, een lening die werd toegekend aan een vennootschap waarvoor een financieel reorganisatieplan werd goedgekeurd met kwijtschelding van 85% van de schulden, en drie andere deelnemingen waarvan de waarde voorzichtigheidshalve werd verminderd.

2.2 BALANS OP 31 DECEMBER 2014

Het balanstotaal bedraagt € 131,9 miljoen tegenover € 131,2 miljoen eind 2013.

Het actief van de balans bestaat voornamelijk uit financiële vaste activa en financiële middelen die overeenkomen met respectievelijk 58,6% en 35% van het totaal. Het saldo bevat de materiële vaste activa en de vorderingen op korte termijn.

De financiële vaste activa bedragen per 31 december 2014 € 77 miljoen tegenover € 68 miljoen eind 2013. De toename van € 9 miljoen wordt voornamelijk verklaard door de investeringen van het jaar en de hogervermelde terugnemingen van waardeverminderingen, waarvan de impact wel gedeeltelijk wordt gecompenseerd door de overschrijving van de leningen op korte termijn naar de vlottende activa (enkel het langetermijngedeelte werd opgenomen in de financiële vaste activa) en de geboekte waardeverminderingen.

De financiële middelen aan het einde van het boekjaar (€ 46 miljoen) zitten ongeveer op hetzelfde peil als op 31 december 2013 (- 1 miljoen).

De materiële vaste activa bedragen € 4,3 miljoen tegenover € 4,6 miljoen aan het einde van vorig boekjaar.

De vorderingen op korte termijn (€ 3,6 miljoen) bevatten voornamelijk het kortetermijngedeelte van de leningen. Ze zijn met € 7,4 miljoen afgenomen ten opzichte van vorig boekjaar als gevolg van het dalende saldo van uitstaande leningen, wat onder meer verklaard wordt door de omzetting van leningen in kapitaal.

De passiva omvatten hoofdzakelijk het eigen vermogen (€ 128,9 miljoen), dat 98% van het totaal vertegenwoordigt. Het saldo bestaat uit voorzieningen voor risico's en kosten (€ 0,5 miljoen) en schulden (€ 2,6 miljoen).

De schulden omvatten de lopende schulden eigen aan de activiteit van de vennootschap.

De voorzieningen voor risico's en kosten bevatten hoofdzakelijk een voorziening uit 2011 om het eventuele risico te dekken om een in 2011 geïnde prijsaanvulling te moeten terugbetalen in het kader van de overdracht van een deelneming in 2007. Er werd een meerwaarde van € 2.650.000 gerealiseerd en een bijkomend bedrag bleef openstaan als gevolg van een geschil. Het vonnis was in het voordeel van Gimb en de andere aandeelhouders, waardoor in 2011 een bedrag van € 401.000 werd geïnd. De overnemende vennootschap tekende echter beroep aan tegen het vonnis van de rechtbank en daarom werd een voorziening voor risico's en kosten aangelegd. Het hof van beroep heeft nog geen vonnis uitgesproken en dus wordt de voorziening behouden.

In het geschil tussen Gimb en het failliete Polygone International n.v. werd in 2013 naast de strafrechtelijke procedure waarvan sprake in het verslag van het boekjaar 2012 ook een burgerlijke procedure opgestart door de faillissementscurator. Er werd een conclusiekalender opgesteld die doorloopt tot 2015. De zaak zal niet vroeger voorkomen.

De raad van bestuur en de advocaat die de belangen van de Gimb verdedigt, blijven van mening dat het niet nodig is om in dit dossier voorzieningen aan te leggen.

3. BELANGRIJKE GEBEURTENISSEN SINDS DE AFSLUITING VAN HET BOEKJAAR.

De Gimb behoudt 100% van de aandelen van Hello Agency N.V. via haar filialen Hellobru en B2E. De twee managers hebben op 9 maart 2015 ontslag genomen. Om het voortbestaan van de vennootschap en haar Brusselse verankering te verzekeren heeft de Gimb een akkoord m.b.t. de overdracht van aandelen van Hello Agency met de groep

Quanteus ondertekend. Het akkoord is vanaf april 2015 van kracht. RSQ Investors I C.V.B.A. wordt gebonden aan Groep Quanteus, een specialist van de marketing sector die o.a. The House Of Marketing N.V. controleert.

Hoewel het verschil tussen de waarde van de deelneming in Hello Agency in de boeken van Hellobru en deze van haar eigen vermogen belangrijk is, is de raad van bestuur van mening de aankoopwaarde in de boeken van Hello Agency te behouden wat wordt gerechtvaardigd door het akkoord. Het behouden van de aankoopwaarden van de deelnemingen in Hellobru en B2E in de boekhouding van de Gimb wordt ingevolge ook gerechtvaardigd.

Hierbij dient te worden opgemerkt dat, volgens de bijzondere voorwaarden van de verkoop, de betaling van de prijs naargelang de resultaten van de vennootschap wordt uitgesteld. De aandelen worden ingevolge overgedragen.

Een minnelijke akkoord met de twee ontslagnemende managers dient ook opgemerkt te worden. Dit akkoord is op 22 april 2015 tussengekomen. De financiële gevolgen hiervan werden in de per 31 december 2014 afgesloten boeken van Hello Agency voorzien.

Sinds de afsluiting van het boekjaar heeft zich geen enkele andere belangrijke gebeurtenis voorgedaan met een materiële impact op de financiële situatie van de groep Gimb. Er is ook geen enkele omstandigheid te melden die een betekenisvolle invloed op de ontwikkeling van de groep zou kunnen hebben.

De raad van bestuur heeft gedurende het boekjaar 2014 geen kennis gehad van een handeling of beslissing die de onmiddellijke toepassing van de bepalingen uit artikel 523 van het Wetboek van Vennootschappen tot gevolg zou hebben.

Om te voldoen aan de wettelijke bepalingen met betrekking tot het verslag benadrukt de raad van bestuur dat geen enkele handeling of activiteit op het gebied van onderzoek en ontwikkeling werd uitgevoerd gedurende het jaar 2014, dat er geen bijkantoor bestaat en dat er geen gebruik werd gemaakt van een specifiek of riskant financieel instrument.

De raad van bestuur verklaart een getrouw beeld van de evolutie van zaken, van de staat van de vennootschap en van haar resultaten weergegeven te hebben. Hij verklaart verder dat de vennootschap geen enkel belangrijk of abnormaal risico heeft geïdentificeerd en dat de enige risico's of onzekerheden waarmee de vennootschap werd geconfronteerd, inherent waren aan de uitgeoefende activiteit.

Aangezien de vennootschap op 31 december 2014 een overgedragen verlies vertoont, dient dus in toepassing van artikel 96 van het Wetboek van Vennootschappen de toepassing van de boekhoudregels van continuïteit verantwoord te worden. Rekening houdend met het niveau van het eigen vermogen van de vennootschap, wordt de toepassing van de waarderingsregels in de veronderstelling van de continuïteit helemaal gerechtvaardigd.

De raad van bestuur stelt aan de algemene vergadering voor om de rekeningen goed te keuren en kwijting te geven aan de bestuurders en de commissaris. De raad stelt eveneens voor het resultaat als volgt toe te wijzen:

Winst van het boekjaar	235.801,43 €
Overgedragen resultaat van het vorige boekjaar	- 19.431.680,59 €
Te bestemmen resultaat	- 19.195.879,16 €
Over te dragen verlies	- 19.195.879,16 €

Opgemaakt te Brussel op 27 april 2015.

Walter VANDENBOSSCHE,
Vicevoorzitter

Laurence BOVY,
Voorzitter

RAPPORT DE GESTION DE FINANCE.BRUSSELS CONSOLIDÉ 2014.

1. PÉRIMÈTRE DE CONSOLIDATION.

Conformément aux règles d'évaluation, le périmètre de consolidation comprend les entreprises suivantes :

Entreprise consolidante :

- Srib s.a. :

Entreprises filiales :

- B2E s.a.
- Brinfin s.a.
- Bruservices s.a.
- Brusoc s.a.
- Brustart s.a.
- Exportbru s.a.
- Hellobru s.a.
- Hello Agency s.a.
- Sfar s.a.
- Sfar Alseberg s.a.
- Sfar Bolivar s.a.
- Sfar Chemin Vert s.a.
- Sfar Middelweg s.a. ;
- Sfar Midi s.a.
- Sfar Molenblok s.a.
- Sfar Paroisse s.a.
- Sfar Polders s.a.
- Sfar Roue s.a.
- Sofibru s.a.
- Pepibru s.a.
- Pepicentre s.a.
- Brupart s.a.

Entreprises associées :

- 2Bhub s.a.
- Generous s.a.
- La Wetterenoise s.a.
- MDG s.a.
- Memnon Archiving Services s.a.
- Qbic Brussels s.a.
- Rec Arlon 67 s.a.
- Labima s.a.

Les mouvements dans le périmètre par rapport au 31 décembre 2013 sont les suivants :

Entrées dans le périmètre :

- Brupart s.a. (entreprise liée)
- Labima s.a. (entreprise associée)

Entreprises passées de entreprises filiales communes à filiales :

- Pepibru s.a.
- Pepicentre s.a.

2. COMMENTAIRES SUR LES COMPTES CONSOLIDÉS.

2.1 COMMENTAIRES SUR LES COMPTES CONSOLIDÉS.

L'exercice se clôture avec une perte consolidée de K€ 806 (K€ 838, part du groupe, et K€ 33 en bénéficiaire, part des tiers) comparée à une perte consolidée de K€ 4.556 (K€ 4.541, part du groupe, et K€ 15, part des tiers) au terme de l'exercice précédent.

Les principaux contributeurs dans le résultat net consolidé du groupe sont les sociétés suivantes (en K€) :

- Srib :	-250
- Bruservices :	-819
- B2E :	181
- Brustart :	831
- Sfar (sous-groupe) :	527
- Hello Agency :	-142
- Brinfin :	-77
- Brusoc :	-129
- Exportbru :	198
- Memnon Audio :	45
- La Wetterenoise :	-146
- MDG :	53

Nous renvoyons le lecteur aux rapports de gestion sur les comptes sociaux des différentes filiales consolidées concernant les commentaires sur les résultats de l'exercice 2014.

Outre la contribution des différentes filiales au résultat consolidé de l'exercice, ce dernier a été impacté par l'amortissement du goodwill constaté sur la filiale Hello Agency lors de la consolidation d'ouverture.

Ce goodwill calculé au 1^{er} janvier 2013 s'élève à K€ 3.833. Il est amorti sur une durée de cinq années, la charge d'amortissement de l'exercice s'élevant à K€ 767.

Un autre goodwill a été constaté à l'ouverture sur la filiale Bruservices à hauteur de K€ 2.524. Ce dernier a été affecté aux immeubles en raison de la plus-value latente existante sur ceux-ci. La charge d'amortissement de l'exercice relative à cette réévaluation s'élève à K€ 343, impactant également le résultat consolidé de l'exercice.

Les deux nouvelles sociétés entrées dans le périmètre de consolidation ont donné lieu, à la date du 31 décembre 2014, à un badwill en ce qui concerne Brupart (K€ 541) et un goodwill en ce qui concerne LABIMA (K€ 505).

2.2 BILAN CONSOLIDÉ AU 31 DÉCEMBRE 2014.

Le total du bilan consolidé s'élève à € 186,4 millions au 31 décembre 2014, comparé à € 185,1 au 31 décembre 2013.

La Srib seule contribue à raison de 70 % au total bilantaire (71% au 31 décembre 2013).

L'actif du bilan comprend principalement les immobilisations corporelles (K€ 11.618), les immobilisations financières (K€ 54.532), les créances à plus d'un an (K€ 17.864), les stocks (K€ 6.646), les créances à court terme (K€ 16.588) et la trésorerie (K€ 74.614).

Les immobilisations corporelles comprennent principalement des immeubles à hauteur de K€ 10.431, dont le plus important se retrouve dans la filiale Bruservices (K€ 4.313 + K€ 1.837 correspondant à la valeur nette comptable de la réévaluation dont question plus haut). Ces immeubles se répartissent, à l'actif du bilan, en « terrains et constructions » et en « location-financement et droits similaires ». Les autres immeubles se trouvent dans la maison mère Srib.

Les immobilisations corporelles diminuent de K€ 1.493 par rapport à l'exercice précédent en raison des amortissements.

Notons aussi, dans les actifs immobilisés, la valeur nette comptable au 31/12/2014 des goodwills dont question plus haut (K€ 2.805).

Les immobilisations financières se trouvent principalement dans la Srib (K€ 34.138), B2E (K€ 9.085), Exportbru (K€ 5.290), Brusoc (K€ 1.285) et Brustart (K€ 2.549) et consistent en la valeur nette comptable des participations (hors filiales et sociétés mises en équivalence) et la partie long terme des prêts dans les sociétés participées. Elles augmentent de K€ 9.291 par rapport à l'exercice précédent en raison principalement des nouveaux investissements de l'année 2014.

Les créances à plus d'un an comprennent essentiellement les parties long terme des créances nées des baux emphytéotiques signés avec la Régie Communale de Uccle et le Foyer du Sud (ancien Foyer Saint-Gillois) relatifs aux logements construits par Sfar Polders et Sfar Midi. L'augmentation de ces créances par rapport à l'exercice précédent de K€ 9.190 s'explique principalement par la conclusion du bail relatif à Sfar Midi au cours de l'exercice 2014.

Les stocks comprennent les commandes en cours d'exécution relatives à des constructions pour K€ 5.997. Ceux-ci sont relatifs aux logements construits dans le cadre de la mission déléguée relative à la construction de logements sociaux confiée par la Région de Bruxelles-Capitale à Sfar. Les commandes en cours d'exécution comprennent également les travaux en cours de Hello Agency (K€ 649).

Au 31 décembre 2013, les stocks comprenaient également des immeubles destinés à la vente, à hauteur de K€ 16.859, qui ont été vendus (Sfar Middelweg) ou donnés en location dans le cadre du bail emphytéotique dont question plus haut (Sfar Midi).

Les créances à court terme comprennent les créances commerciales (K€ 5.906) et les autres créances (K€ 10.682). Les créances commerciales se retrouvent principalement dans Hello Agency (K€ 5.173). Les autres créances, comprenant majoritairement la partie court terme des prêts, se trouvent principalement dans la Srib (K€ 2.994), B2E (K€ 2.020), Exportbru (K€ 1.998), Brusoc (K€ 1.774) et Brustart (K€ 490). Elles diminuent de K€ 6.672 par rapport à 2013 en raison notamment des conversions de prêts en capital survenues en 2014 dans la Srib.

La trésorerie se trouve principalement dans la Srib (K€ 46.046), Brusoc (K€ 8.043), B2E (K€ 5.466), Exportbru (K€ 3.012), Sfar (K€ 5.552) et Brupart (K€ 2.264).

Le passif du bilan comprend essentiellement les capitaux propres (€ 132,6 millions) qui représentent 71 % du total. Les autres postes importants du passif sont les dettes à plus d'un an (K€ 34.238) et les

dettes à court terme (K€ 12.357).

Les capitaux propres consolidés se composent du capital de la Srib (K€ 79.576), des réserves consolidées (K€ 40.767), du badwill (K€ 541) et des subsides en capital (K€ 12.781).

Les réserves consolidées diminuent de K€ 856 en raison principalement de la perte consolidée de l'exercice, part du groupe, de K€ 838

Les subsides en capital proviennent essentiellement du bilan de Brusoc (K€ 9.603).

Les dettes à plus d'un an comprennent principalement le solde à long terme de la dette financière envers la banque Belfius qui finance les projets Sfar (K€ 29.311). Cette dette est garantie par le Gouvernement de la Région de Bruxelles-Capitale dans le cadre de la mission déléguée « Plan logement » attribuée à Sfar.

Les autres dettes à long terme sont constituées essentiellement du solde à plus d'un an de l'emprunt BEI dans B2E (K€ 3.517) et du solde à plus d'un an de la dette de leasing Bruservices pour le financement du bâtiment (K€ 1.103).

Les dettes à un an au plus comprennent principalement, outre la partie court terme des dettes dont question au paragraphe précédent (K€ 2.245), les lignes de crédit court terme auprès des établissements de crédit de Hello Agency (K€ 2.102), les dettes commerciales (K€ 4.673), les dettes fiscales, salariales et sociales (K€ 1.562).

3. EVÉNEMENTS IMPORTANTS SURVENUS DEPUIS LA CLÔTURE DE L'EXERCICE.

La Srib, au travers de ses filiales Hellobru ET B2E, détient 100% des titres de la S.A. Hello Agency. Les deux managers de cette dernière ont donné leur démission le 9 mars 2015. Afin d'assurer la pérennité de la société et son ancrage bruxellois, un accord a été conclu relatif à la vente de titres de Hello Agency S.A. à RSQ Investors I SCRL. Il sort ses effets dès avril 2015. RSQ Investors I SCRL est une société liée au Groupe QUANTEUS, spécialiste du secteur du marketing. Ce groupe contrôle notamment The House of Marketing SA.

Le maintien du goodwill de consolidation relatif à la participation dans Hello Agency à sa valeur nette comptable amortie tenant compte d'un amortissement de deux ans à raison de 20% par an, se justifie compte tenu des termes de l'accord.

Notons que les conditions particulières de cette vente prévoient des modalités de paiement différé, en fonction des résultats de la société, en vertu desquelles les titres sont transférés en proportion.

Notons aussi par ailleurs qu'un accord amiable est intervenu le 22 avril 2015 avec les deux managers démissionnaires et que les conséquences financières qui en découlent ont fait l'objet d'une provision dans les comptes de Hello Agency clôturés au 31 décembre 2014.

Aucun autre événement important susceptible d'avoir un impact matériel sur la situation financière du groupe Srib n'est survenu après la clôture de l'exercice. De même, aucune circonstance susceptible d'avoir une influence notable sur le développement du groupe n'est à signaler.

De même, le Conseil d'Administration souligne, afin de respecter les dispositions légales relatives au rapport de gestion, qu'aucune opération ou activité n'a été effectuée en matière de recherche et développement durant l'année 2014 et qu'aucun instrument financier particulier ou risqué n'est utilisé.

Le conseil déclare avoir fourni un exposé fidèle de l'évolution des affaires, de la situation du groupe et de ses résultats. Il déclare en outre qu'il n'a pas identifié une quelconque émergence d'un risque majeur ou anormal, les seuls risques ou incertitudes auxquels le groupe est confronté étant ceux inhérents à ses activités.

Fait à Bruxelles, le 27 avril 2015.

Walter VANDENBOSSCHE,
Vice-Président

Laurence BOVY,
Présidente

VERSLAG VAN FINANCE.BRUSSELS GECONSOLIDEERD 2013.

1. CONSOLIDATIEKRING.

Overeenkomstig de waarderingsregels omvat de consolidatiekring de volgende ondernemingen:

Consoliderende onderneming:

- Gimb nv;

Dochterondernemingen:

- B2E nv
- Brinfin nv
- Bruservices nv
- Brusoc nv
- Brustart .nv
- Exportbru s.a
- Hellobru nv
- Hello Agency nv
- Sfar nv
- Sfar Alseberg nv
- Sfar Bolivar nv
- Sfar Chemin Vert nv
- Sfar Middelweg s.a ;
- Sfar Midi nv
- Sfar Molenblok nv
- Sfar Paroisse nv
- Sfar Polders nv
- Sfar Roue nv
- Sofibru nv
- Pepibru nv
- Pepicentre nv
- Brupart nv

Verbonden ondernemingen:

- 2Bhub nv
- Generous nv
- La Wetterenoise nv
- MDG nv
- Memnon Archiving Services nv
- Qbic Brussels nv
- Rec Arlon 67 nv
- Labima nv

In vergelijking met 31 december 2013 hadden in de kring de volgende bewegingen plaats:

Nieuwkomers in de kring:

- Brupart nv (verbonden onderneming)
- Labima nv (geassocieerde onderneming)

Ondernemingen overgegaan van gemeenschappelijke dochter-ondernemingen naar dochterondernemingen:

- Pepibru nv
- Pepicentre nv

2. TOELICHTING BIJ DE GECONSOLIDEERDE REKENINGEN.

2.1 GECONSOLIDEERDE RESULTATEN VAN HET BOEKJAAR.

Het boekjaar wordt afgesloten met een geconsolideerd verlies van € 806.000 (€ 838.000 aandeel van de groep en € 33.000 winst aandeel van derden) in vergelijking met een geconsolideerd verlies van € 4.556.000 (€ 4.541.000 aandeel van de groep en € 15.000 aandeel van derden) op het einde van het vorige boekjaar.

De belangrijkste bijdragers tot het geconsolideerde netto resultaat van de groep zijn de volgende vennootschappen (in € 1.000):

- Gimb:	-250
- Bruservices:	-819
- B2E:	181
- Brustart:	831
- Sfar (subgroep):	527
- Hello Agency:	-142
- Brinfin:	-77
- Brusoc:	-129
- Exportbru:	198
- Memnon Audio:	45
- La Wetterenoise:	-146
- MDG:	53

Voor de toelichting bij de resultaten voor het boekjaar 2014 verwijzen we de lezer naar de beheersverslagen over de maatschappelijke rekeningen van de verschillende geconsolideerde dochterondernemingen.

Naast de bijdrage van de verschillende dochterondernemingen tot het geconsolideerde resultaat van het boekjaar, werd het boekjaar beïnvloed door de afschrijving van goodwill, vastgesteld voor de dochteronderneming Hello Agency bij de openingsconsolidatie. De goodwill, die werd berekend per 1 januari 2013, bedraagt € 3.833.000. Hij wordt afgeschreven over een termijn van vijf jaar, waarbij de afschrijvingslast van het boekjaar gelijk is aan € 767.000.

Daarnaast werd bij de opening een andere goodwill ten belope van € 2.524.000 vastgesteld voor de dochteronderneming Bruservices. Die laatste werd bestemd voor de gebouwen wegens de latente meerwaarde die erop bestaat. De afschrijvingslast van het boekjaar met betrekking tot die herwaardering bedraagt € 343.000 en heeft tevens een invloed op het geconsolideerde resultaat van het boekjaar.

De twee nieuwe vennootschappen in de consolidatiekring brachten, op 31 december 2014, een badwill mee voor Brupart (€ 541.000) en een goodwill voor Labima (€ 505.000).

2.2 GECONSOLIDEERDE BALANS PER 31 DECEMBER 2014.

Het geconsolideerde balanstotaal bedraagt € 186,4 miljoen per 31 december 2014, in vergelijking met € 185,1 per 31 december 2013.

Gimb draagt alleen ten belope van 70% bij tot het balanstotaal (71% per 31 december 2013).

De activa van de balans bestaan voornamelijk uit materiële vaste activa (€ 11.618.000) en financiële vaste activa (€ 54.532.000), vorderingen op meer dan één jaar (€ 17.864.000), voorraden (€ 6.646.000), vorderingen op korte termijn (€ 16.588.000) en thesaurie (€ 74.614.000).

De materiële vaste activa omvatten hoofdzakelijk gebouwen ten belope van € 10.431.000, waarvan het belangrijkste in de dochteronderneming Bruservices zit (€ 4.313.000 + € 1.837.000, wat overeenkomt met de nettoboekwaarde van hogervermelde herwaardering). Deze gebouwen worden onderverdeeld, in de activa van de balans, in 'terreinen en gebouwen' en in 'leasing en soortelijke rechten'. De andere gebouwen maken deel uit van de moedermaatschappij Gimb

De materiële vaste activa dalen met € 1.493.000 in vergelijking met vorig boekjaar als gevolg van de afschrijvingen.

De vaste activa omvatten ook de nettoboekwaarde per 31.12.2014 van de hogervermelde goodwill (€ 2.805.000).

De financiële vaste activa maken hoofdzakelijk deel uit van Gimb (€ 34.138.000), B2E (€ 9.085.000), Exportbru (€ 5.290.000), Brusoc (€ 1.285.000) en Brustart (€ 2.549.000) en omvatten de nettoboekwaarde van de deelnemingen (exclusief dochterondernemingen en gelijkgestelde vennootschappen) en het langetermijngedeelte van de leningen in de deelvennootschappen. Ze zijn met € 9.291.000 gestegen ten opzichte van vorig boekjaar, voornamelijk als gevolg van nieuwe investeringen in 2014.

De schuldvorderingen op meer dan één jaar omvatten voornamelijk het langetermijngedeelte van de schuldvorderingen die ontstonden uit de erfpachtovereenkomsten ondertekend met de gemeentelijke regie van Ukkel en de Zuiderhaard (de vroegere Foyer Saint-Gillois) voor de woningen gebouwd door Sfar Polders en Sfar Midi. De toename van deze schulden met € 9.190.000 ten opzichte van vorig boekjaar wordt voornamelijk verklaard door het afsluiten van de huurovereenkomst voor Sfar Midi in de loop van boekjaar 2014.

De voorraden omvatten de orders in uitvoering met betrekking tot gebouwen, voor een bedrag van € 5.997.000. Het gaat om woningen gebouwd in het kader van de gedelegeerde opdracht voor de bouw van sociale woningen, die door het Brussels Hoofdstedelijk Gewest aan Sfar werd toevertrouwd. De orders in uitvoering omvatten ook de lopende werken van Hello Agency (€ 649.000).

Per 31 december 2013 omvatten de voorraden ook voor de verkoop bestemde gebouwen voor een bedrag van € 16.859.000, die verkocht werden (Sfar Middelweg) of verhuurd werden in het kader van hogervermelde erfpachtovereenkomst (Sfar Midi).

De kortetermijnvorderingen omvatten de handelsvorderingen (€ 5.906.000) en de overige vorderingen (€ 10.682.000). De handelsvorderingen bevinden zich voornamelijk in Hello Agency (€ 5.173.000). De overige vorderingen, die grotendeels het kortetermijngedeelte van de leningen omvatten, bevinden zich vooral in Gimb (€ 2.994.000), B2E (€ 2.020.000), Exportbru (€ 1.998.000), Brusoc (€ 1.774.000) en Brustart (€ 490.000). Ze zijn met € 6.672.000 afgenomen ten opzichte van 2013 als gevolg van onder meer de omzetting van leningen in kapitaal bij Gimb in 2014.

De thesaurie bevindt zich voornamelijk in Gimb (€ 46.046.000), Brusoc (€ 8.043.000), B2E (€ 5.466.000), Exportbru (€ 3.012.000), Sfar (€ 5.552.000) en Brupart (€ 2.264.000).

De passiva van de balans omvatten vooral het eigen vermogen (€ 132,6 miljoen) dat 71% van het totaal vertegenwoordigt. De andere belangrijke posten van de passiefzijde zijn schulden op meer dan één jaar (€ 34.238.000) en kortetermijnschulden (€ 12.357.000).

Het geconsolideerde eigen vermogen omvat het kapitaal van Gimb (€ 79.576.000), de geconsolideerde reserves (€ 40.767.000), de badwill (€ 541.000) en de kapitaalsubsidies (€ 12.781.000).

De geconsolideerde reserves zijn met € 856.000 afgenomen, voornamelijk door het geconsolideerde verlies van € 838.000 van het

boekjaar aandeel van de groep.

De kapitaalsubsidies komen voornamelijk van Brusoc (€ 9.603.000).

De schulden op meer dan één jaar omvatten hoofdzakelijk het saldo op lange termijn van de financiële schuld ten opzichte van de bank BELFIUS, die de Sfar-projecten financiert (€ 29.311.000). Die schuld is gewaarborgd door de overheid van het Brussels Hoofdstedelijk Gewest in het kader van de gedelegeerde opdracht 'Woonplan' toegewezen aan Sfar.

De andere langetermijnschulden bestaan vooral uit het saldo op meer dan één jaar van de EIB-lening in B2E (€ 3.517.000) en het saldo op meer dan één jaar van de lease-schuld Bruservices voor de financiering van het gebouw (€ 1.103.000).

De schulden op hoogstens een jaar omvatten voornamelijk, naast het kortetermijngedeelte van de schulden vermeld in de voorgaande alinea (€ 2.245.000), de kortlopende kredietlijnen bij de kredietinstellingen van Hello Agency (€ 2.102.000), de handelsschulden (€ 4.673.000), de belasting-, loon- en sociale schulden (€ 1.562.000).

3. BELANGRIJKE GEBEURTENISSEN SINDS DE AFSLUITING VAN HET BOEKJAAR

De Gimb behoudt 100% van de aandelen van Hello Agency N.V. via haar filialen Hellobru en B2E. De twee managers hebben op 9 maart 2015 ontslag genomen. Om het voortbestaan van de vennootschap en haar Brusselse verankering te verzekeren heeft de Gimb een akkoord m.b.t. de overdracht van aandelen van Hello Agency met de groep Quanteus ondertekend. Het akkoord is vanaf april 2015 van kracht. RSQ Investors I C.V.B.A. wordt gebonden aan Groep QUANTEUS, een specialist van de marketing sector die o.a. The House Of Marketing N.V. controleert.

De netto boekhoudkundige waarde van het consolidatieverschil m.b.t. de deelneming in Hello Agency houdt rekening met een afschrijving van twee jaar t.b.v. 20% per jaar. Het behouden van deze waarde wordt gerechtvaardigd door het akkoord.

Hierbij dient te worden opgemerkt dat, volgens de bijzondere voorwaarden van de verkoop, de betaling van de prijs naargelang de resultaten van de vennootschap wordt uitgesteld. De aandelen worden ingevolge overgedragen.

Een minnelijke akkoord met de twee ontslag nemende managers dient ook opgemerkt te worden. Dit akkoord is op 22 april 2015 tussengekomen. De financiële gevolgen hiervan werden in de per 31 december 2014 afgesloten boeken van Hello Agency voorzien.

Sinds de afsluiting van het boekjaar heeft zich geen enkele andere belangrijke gebeurtenis voorgedaan met een materiële impact op de financiële situatie van de groep Gimb Er is ook geen enkele omstandigheid te melden die een betekenisvolle invloed op de ontwikkeling van de groep zou kunnen hebben.

De raad van bestuur benadrukt eveneens, om te voldoen aan de wettelijke bepalingen met betrekking tot het verslag, dat geen enkele handeling of activiteit op het gebied van onderzoek en ontwikkeling werd uitgevoerd gedurende 2014 en dat er geen gebruik werd gemaakt van een specifiek of risicant financieel instrument.

De raad van bestuur verklaart een getrouw beeld van de evolutie van zaken, van de staat van de groep en van haar resultaten weergegeven te hebben. Hij verklaart verder dat de groep geen enkel belangrijk of abnormaal risico heeft geïdentificeerd en dat de enige risico's of onzekerheden waarmee de groep werd geconfronteerd, inherent waren aan de activiteiten.

Opgemaakt te Brussel op 27 april 2015.

Walter VANDENBOSSCHE,
Vicevoorzitter

Laurence BOVY,
Voorzitter

SOMMAIRE.

INHOUD.

PARTENAIRES SRIB / PARTNERS GIMB

Artexis Group	4
Connectis	5
La Wetterenoise	6
Ovizio	7
St'art	8
The Egg Exploitation	9

PARTENAIRES BRUSTART / PARTNERS BRUSTART

Apptweak	10
Domobios	11
Social Karma	12
Swan Insights	13
Vintage Service	14
Yummy Ice & Sorbets	15

PARTENAIRES BRUCOFIN / PARTNERS BRUCOFIN

AVP	16
Impresor	17
Italesp	18
Pascal Knuets Immobilier & Associe	19
Secret Gourmand	20

PARTENAIRES EXPORTBRU / PARTNERS EXPORTBRU

Exki	21
Imagilys	22
Proxistore	23
Sharingbox	24
TPF	25

PARTENAIRES BRUSOC / PARTNERS BRUSOC

8 Infini	28
African Food Center Cash And Carry	28
Arbre Mandarine	29
Baïta	29
Belga Business Services	30
Belgian Wood World	30
Bellone Café	31

Bio Willems	31
BJH	32
Bruxelles Emergences	32
Cocktail 15	33
Da Costa Correia Eduarda	33
Dahmi Transport	34
En Stoemelings	34
ETCL	35
Faro Faro Fashion	35
Foods Diffusion	36
For.e.t.	36
Imema	37
Jamsbag	37
Jomak	38
Jyrelectric	38
L2F	39
La Frénésie	39
Lady Fitness Palace	40
Le Realism	40
Les Art'chitectes de l'Event	41
Lynergies	41
Mammouth	42
Media Actie Kureghem Stad	42
Mehdi Couture	43
Mira & Co	43
Mission Locale De Saint-Josse-Ten-Noode	44
Mizigo Africa Cargo	44
Mulieris	45
Murmuur	45
Obba	46
Pipaillon - The Cannery	46
Paragraphe Printing Solutions	47
Permafungi	47
Reconfort +	48
Solutions Id	48
Tavu	49
Tax Salto Kora	49
Terres Neuves	50
Thuis	50
Union des Locataires d'Anderlecht-Cureghem	51
Yas Taxi	51
Ze Tax	52

ARTEXIS GROUP.

LEADER EUROPÉEN DE L'ORGANISATION DE SALONS PROFESSIONNELS EFFICACES ET RENTABLES.

En 2014, la Srib a renforcé son soutien au groupe Artexis Easyfairs afin de le doter d'une structure financière renforcée basée sur un actionariat stable. «Visit the future», telle est la mission d'Artexis Easyfairs aussi bien en tant qu'organisateur d'événements, qu'en tant que gestionnaire et propriétaire de halls d'expositions et de centres de congrès. Artexis Easyfairs a poursuivi sa stratégie de croissance par l'acquisition, la réorganisation et le lancement de nouveaux salons, par la gestion du Centre de Congrès de Mons, par la reprise de la gestion du Nekkerhal (Malines) et par la création de Artexis-SMG pour développer son réseau européen. Le groupe organise actuellement 125 événements dans 16 pays et gère 8 sites événementiels au Benelux et dans les pays nordiques. Le groupe a généré en 2014 un chiffre d'affaires de 92,837 millions € et a dégagé un EBITDA de 13,469 millions €. Le Groupe est ainsi très bien positionné pour atteindre ses objectifs de croissance. Depuis fin 2014, le groupe s'attache à simplifier sa structure juridique tout en encourageant l'implication de son management.



EUROPESE LEIDER IN DE ORGANISATIE VAN EFFICIËNTE EN WINSTGEVENDE VAKBEURZEN

In 2014 heeft Finance.brussels haar steun aan de groep Artexis Easyfairs versterkt teneinde de groep een nog sterkere financiële structuur te geven met een stabiel partnership als basis. « Visit the future », dit is de opdracht van Artexis Easyfairs, zowel als organisator van evenementen, en als beheerder en eigenaar van tentoonstellingszalen en congrescentra. Artexis Easyfairs heeft haar groeistrategie voortgezet, zowel in België als in het buitenland, door de aankoop, de reorganisatie en de lancering van nieuwe salons, door het beheer van het Congrescentrum van Bergen, door de beheersovername van Nekkerhal (Mechelen) en door de oprichting van Artexis SMG om haar Europees netwerk te ontwikkelen. De groep organiseert momenteel 125 evenementen in 16 landen, beheert acht evenementensites in de Benelux en in Noord-Europa. In 2014 had de groep een omzetcijfer van 92,837 miljoen euros en een EBITDA van 13,469 miljoen euros. Sinds 2014 legt de groep zich erop toe haar juridische structuur te vereenvoudigen waarbij de betrokkenheid van haar management wordt aangemoedigd.

INTERVENTION SRIB / TUSSENKOMST GIMB : 17.521.378 €

EMPLOI / JOB : 396

Siège social / Maatschappelijke zetel : Rue Saint Lambert 135 Sint-Lambertusstraat - Bruxelles 1200 Brussel

Website : www.artexis.com - www.easyfairs.com

CONNECTIS.

CONNECTIS AIDE LES ENTREPRISES À DÉFINIR LEURS BESOINS AFIN QUE LEUR INFRASTRUCTURE SOIT COHÉRENTE, ÉVOLUTIVE ET À LA POINTE DE LA TECHNOLOGIE.

Connectis a été créée en 2002.

Son métier historique consiste en la gestion de l'infrastructure informatique des PME.

L'entreprise a par la suite développé des services de gestion et de stockage de données.

Ce double positionnement offre à Connectis une place concurrentielle sur son marché et lui permet de connaître une croissance continue.



CONNECTIS HELPT DE ONDERNEMINGEN HUN BEHOEFTE TE BEPALEN ZODAT HUN INFRASTRUCTUUR COHERENT IS, EVOLUTIEF EN VAN TOPTECHNOLOGIE.

Connectis werd opgericht in 2002. Aanvankelijk bestond haar activiteit uit het beheer van informatica-infrastructuur van KMO's.

De onderneming ontwikkelde nadien diensten voor beheer en opslaan van gegevens. Deze dubbele positionering geeft Connectis een concurrerende marktpositie en zo kan het voortdurend groeien.

INTERVENTION SRIB / TUSSENKOMST GIMB : 450.000 €

EMPLOI / JOB : 23

Siège social / Maatschappelijke zetel : Chaussée de Ruisbroek 76 Ruisbroeksesteenweg - Bruxelles 1180 Brussel

Website : www.connectis.be

LA WETTERENOISE.

**DÉFENSEUR DU PAIN
ARTISANAL DE QUALITÉ,
LA WETTERENOISE
REPRÉSENTE UN
SAVOIR-FAIRE VIEUX
DE PRÈS DE 70 ANS.**

Présente sur le marché bruxellois sous l'enseigne «Löwy», La Wetterenoise développe depuis l'après-guerre une gamme étendue de produits artisanaux de boulangerie qu'elle commercialise sous marque propre, au travers de ses magasins, ou sous marque distributeur dans plusieurs réseaux renommés.

Défenseur du pain artisanal de qualité, La Wetterenoise consolide au fil des années son positionnement dans la grande distribution en renforçant les partenariats existants et en nouant de nouvelles collaborations avec différents distributeurs.

Depuis son installation dans son nouvel atelier à Forest, elle a repris en main la maîtrise de son processus de production, ce qui lui a permis de travailler au développement de nouveaux produits, dont les BUN'S, brioches individuelles déclinées en version chocolat, spéculoos et sucre.



**ALS VOORSTANDER
VAN AMBACHTELIJK
KWALITEITSBROOD
VERTEGENWOORDIGT
LA WETTERENOISE EEN
BIJNA 70 JAAR OUDE
VAARDIGHEID.**

La Wetterenoise is op de Brusselse markt aanwezig onder de naam «Löwy» en maakt sinds de naoorlogse periode een uitgebreid gamma aan ambachtelijke bakkerijproducten die zij onder haar eigen merknaam verkoopt via haar winkels of onder een distributienaam in verschillende welbekende winkels.

Als voorstander van ambachtelijk kwaliteitsbrood versterkt La Wetterenoise door de jaren heen haar positie in de groothandelsdistributie door haar banden met de bestaande partners aan te halen en door het aangaan van een nieuwe samenwerking met diverse verdelers.

Sinds de installatie van haar nieuwe atelier in Vorst, heeft zij het productieproces weer in handen genomen, hetgeen haar in staat heeft gesteld om te werken aan de ontwikkeling van nieuwe producten, waaronder de BUNS, individuele brioches in de variaties chocolade, speculoos en suiker.

INTERVENTION SRIB / TUSSENKOMST GIMB : 250.000 €

EMPLOI / JOB : 46

Siège social / Maatschappelijke zetel : Rue de Lusambo 54-60 Lusambostraat - Bruxelles 1190 Brussel

Website : www.wetterenoise.be

OVIZIO.

**SPIN-OFF DE L'ULB,
OVIZIO EST SPÉCIALISÉE
DANS DES SYSTÈMES
D'IMAGERIE BASÉS SUR
LA TECHNOLOGIE DE
MICROSCOPIE DIGITALE
HOLOGRAPHIQUE (DHM).**

La technologie de Microscopie Digitale Holographique (DHM) est conçue autour d'un portefeuille de brevets développé par le Centre de Recherche en Microgravité de l'université. Ovizio conçoit et commercialise des instruments optiques et services associés destinés principalement au secteur des sciences du vivant.

La technologie innovante 3D d'Ovizio produit des images holographiques de haute qualité et permet l'étude de phénomènes dynamiques en temps réel. Les équipements sophistiqués peuvent à la fois être utilisés en mode microscopie classique ou en mode de fluorescence. Les domaines d'applications principaux sont : les bioréacteurs, la biotechnologie et l'analyse sanguine.

L'année 2014 a permis à la société de concrétiser de nouveaux partenariats et de finaliser certains développements technologiques. Elle a également renforcé ses équipes afin de maximiser la qualité de son offre commerciale.



**OVIZIO IS EEN SPIN-
OFF VAN DE ULB DIE
GESPECIALISEERD IS
IN SYSTEMEN VOOR
BEELDVORMING
GEBASEERD OP DIGITALE
HOLOGRAFISCHE
MICROSCOPIE (DHM).**

De Digitale Holografische Microscopie (DHM) is ontstaan rond een patentenportefeuille ontwikkeld aan het Microgravity Research Center van de universiteit. Ovizio ontwerpt en commercialiseert optische instrumenten en aangepaste diensten, voornamelijk bestemd voor de sector van de Life Sciences.

De innovatieve 3D technologie van Ovizio genereert holografische beelden van hoge kwaliteit, ideaal voor het bestuderen van dynamische fenomenen in real-time. De geavanceerde apparatuur kan zowel in klassieke microscopie- als in fluorescentie-modus worden gebruikt. De belangrijkste toepassingsgebieden zijn : de bioreactoren, de biotechnologie en de bloedanalyse.

Het jaar 2014 heeft de onderneming toegelaten om nieuwe partnerschappen te concretiseren en sommige technologische ontwikkelingen te finaliseren. De teams werden eveneens versterkt om de kwaliteit van het commerciële aanbod te maximaliseren.

INTERVENTION SRIB / TUSSENKOMST GIMB : 150.000 €

EMPLOI / JOB : 16

Siège social / Maatschappelijke zetel : Rue du Bourdon 100 Horzelstraat - Bruxelles 1180 Brussel

Website : www.ovizio.com

ST'ART.

FONDS D'INVESTISSEMENT ACTIF À BRUXELLES ET EN WALLONIE DANS LE SOUTIEN AUX ENTREPRISES DU SECTEUR DES INDUSTRIES CULTURELLES ET CRÉATIVES.

St'Art s'adresse aux petites et moyennes entreprises ainsi qu'aux asbl. Le fonds contribue à la création d'entreprises ou au développement de structures existantes pour mener à bien un nouveau projet, créer un produit ou conquérir de nouveaux marchés. Le fonds intervient sous forme de prêts et/ou en capital.

Par son intervention dans le capital de St'Art, la Srib a souhaité à la fois renforcer les partenariats avec les différents actionnaires de celle-ci, et encourager, en Région bruxelloise, l'émergence d'un écosystème propice à l'épanouissement de ce secteur, qui représente un levier important de développement socio-économique.



INVESTERINGSFONDS ACTIEF IN BRUSSEL EN WALLONIË, IN DE ONDERSTEUNING VAN DE BEDRIJVEN IN DE SECTOR VAN DE CULTURELE EN CREATIEVE INDUSTRIEËN.

St'Art richt zich tot kleine en middelgrote ondernemingen en tot de vzw's. Het fonds draagt bij tot de oprichting van bedrijven of tot de ontwikkeling van bestaande structuren voor de goede uitvoering van een nieuw project, de creatie van een product of de verovering van nieuwe markten. Het fonds komt tussen onder de vorm van leningen en/of in kapitaal.

Door middel van haar tussenkomst in het kapitaal van St'Art wenste de Gimb zowel de partnerschappen te verstevigen met de verschillende aandeelhouders van dit fonds, alsook de aanmoediging in het Brussels Gewest van de opkomst van een ecosysteem dat bevorderlijk is voor de ontwikkeling van deze sector, die een belangrijke hefboom vormt voor de socio-economische ontwikkeling.

INTERVENTION SRIB / TUSSENKOMST GIMB : 1.000.000 €

EMPLOI / JOB : 6

Siège social / Maatschappelijke zetel : Rue du Onze Novembre 6 Elf Novemberlaan - Mons 7000 Bergen

Website : www.start-invest.be

THE EGG EXPLOITATION.

FORT DE SES 5.000M² AU CŒUR DE BRUXELLES, THE EGG OFFRE UNE GAMME INCROYABLE D'ESPACES POUR ORGANISER DES ÉVÉNEMENTS DE 2 À 999 INVITÉS.

The Egg Exploitation est un lieu événementiel situé dans les locaux de Pepibru, rue Bara, à côté de la Gare du Midi. Cet espace accueille des congrès, des séminaires et de nombreux autres événements en proposant plusieurs types de salles à la location. C'est par exemple à The Egg que se sont tenus, à l'automne 2012, les premiers Fashion Days de Bruxelles.

En 2011, Brucofin a cofinancé les travaux d'aménagements du lieu et, en 2012, la Srib est intervenue dans le capital de la société afin d'aider au démarrage des activités.

En 2014, la Srib est réintervenue en capital dans la société, aux côtés de Duvel-Moortgat, afin de soutenir son développement.



MET ZIJN 5000 M² IN HARTJE BRUSSEL BIEDT THE EGG EEN ONGELOOFLIJKE WAAIER VAN RUIMTEN VOOR EVENEMENTEN VAN 2 TOT 999 GENODIGDEN.

The Egg Exploitation is een evenementenplaats, gelegen in de lokalen van Pepibru, Barastraat, naast het Zuidstation in Anderlecht, geschikt voor congressen, seminaries en heel wat andere evenementen met verschillende typen van zalen. In de herfst van 2012 werden er bijvoorbeeld de eerste Fashion Days van Brussel gehouden.

In 2011 heeft Brucofin de inrichtingswerken gefinancierd en in 2012 is de Gimb tussengekomen in het kapitaal om de lancering van haar activiteiten te steunen.

In 2014 is de Gimb opnieuw tussengekomen in kapitaal samen met Duvel Moortgat om haar ontwikkeling te ondersteunen.

INTERVENTION SRIB / TUSSENKOMST GIMB : 99.999 € EN CAPITAL – IN KAPITAAL

EMPLOI / JOB : 4

Siège social / Maatschappelijke zetel : Rue Bara 175 Barastraat - Bruxelles 1070 Brussel

Website :

APPTWEAK.

APPTWEAK EST UNE PLATE-FORME LIBRE ET EN LIGNE FACILE À UTILISER POUR AUGMENTER LE CLASSEMENT D'APPLICATIONS ET TÉLÉCHARGEMENTS.

Start-up spécialisée dans le développement d'outils d'analyse et de reporting à destination des développeurs d'applications pour smartphones et tablettes, AppTweak est considérée comme une des pionnières du marketing pour les applications mobiles.

Reconnue par ses pairs, AppTweak a également été classée, en 2014, à la 8^{ème} place des start-up belges par le site www.startupranking.com.

Brustart est intervenue dans ce dossier sous forme de prêt, aux côtés de Business Angels, pour financer le besoin en fonds de roulement lié au démarrage des activités de monétisation des services proposés.

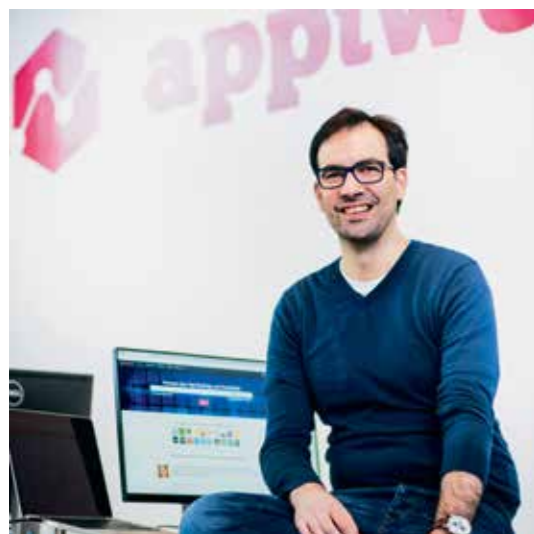

APPTWEAK IS EEN OPEN EN GEMAKKELIJK ONLINE TE GEBRUIKEN PLATFORM OM DE RANKING VAN TOEPASSINGEN EN DOWNLOADS TE VERHOGEN.

Als start-up gespecialiseerd in de ontwikkeling van instrumenten voor analyse en reporting, bestemd voor ontwikkelaars van apps voor smartphones en tablets, wordt AppTweak beschouwd als één van de pioniers van de marketing voor mobiele toepassingen.

Beoordeeld door gelijken, werd AppTweak in 2014 ook gerangschikt op de 8ste plaats van de Belgische start-ups door de website www.startupranking.com.

Brustart is in dit dossier tussengekomen onder de vorm van een lening, naast de Business Angels, om de behoefte aan bedrijfskapitaal te financieren, verbonden met het opstarten van de activiteiten van de monetisering van de voorgestelde diensten.

INTERVENTION BRUSTART / TUSSENKOMST BRUSTART : 130.000 €

EMPLOI / JOB : 3,4 ETP

Siège social / Maatschappelijke zetel : Rue des Pères Blancs 4 Witte Patersstraat - Bruxelles 1040 Brussel

Website : www.apptweak.com

DOMOBIOS.

DOMOBIOS A MIS SUR LE MARCHÉ UNE SOLUTION RÉVOLUTIONNAIRE DE LUTTE CONTRE LES ALLERGIES AUX ACARIENS.

Spin-off de l'ULB et de l'UCL, Domobios commercialise depuis début 2013 un piège à acariens dénommé Acar'up qui ne contient aucune substance nocive pour l'être humain. Cette solution innovante a été mise au point après 7 années de recherche menées par Anne-Catherine Mailleux et soutenues par Innoviris.

Brustart est intervenue en août 2014 pour permettre à la spin-off de continuer sa commercialisation en Belgique et commencer son développement international.



DOMOBIOS HEEFT EEN REVOLUTIONNAIRE OPLOSSING IN DE STRIJD TEGEN ALLERGIE VOOR HUISSTOFMIJT OP DE MARKT GEBRACHT.

Domobios, spin-off van de ULB en de UCL, verkoopt sinds begin 2013 een vangmiddel voor huisstofmijten, genoemd Acar'Up, die geen enkele schadelijke stof voor de mens bevat.

Na 7 jaar research, geleid door Anne-Catherine Mailleux en gesteund door Innoviris, werd deze innoverende oplossing op punt gesteld.

Brustart kwam in augustus 2014 tussen zodat de spin-off de verkoop in België kon voortzetten en een internationale ontwikkeling opstarten.

INTERVENTION BRUSTART / TUSSENKOMST BRUSTART : 150.000 €

EMPLOI / JOB : 6

Siège social / Maatschappelijke zetel : Rue Th. Verhaegen 150 Th. Verhaegenstraat - Bruxelles 1060 Brussel

Website : www.domobios.be

SOCIAL KARMA.

SOCIAL KARMA ÉTUDIE LE COMPORTEMENT DES ANNONCEURS ET MARQUES MÉDIAS BELGES SUR LE RÉSEAU SOCIAL.

Page Karma, produit phare de la société Social Karma, est un outil qui permet aux marques présentes sur les réseaux sociaux de mesurer et d'optimiser l'efficacité de leurs efforts.

Sur les réseaux tels que Facebook ou Twitter, Page Karma suit en temps réel 200.000 pages (marques ou médias) et mesure ainsi comment l'engagement se construit au travers des « like », partages et commentaires, sur chaque publication de chaque page.

En mars 2014, Brustart a consenti un prêt de 150.000 € à la société Social Karma et ce afin de financer le démarrage de ses activités.



SOCIAL KARMA BESTUDEERT HET GEDRAG VAN DE ADVERTEERDERS EN VAN DE BELGISCHE MEDIAMERKEN OP HET SOCIALE NETWERK.

Page Karma, topproduct van het bedrijf Social Karma, is een instrument die de merken, die zich op de sociale media bevinden, kan meten en de efficiëntie van hun inspanningen optimaliseert.

Op de netwerken zoals Facebook, Twitter, volgt Page Karma in reële tijd 200.000 pagina's (merken of media) en meet hoe het engagement wordt opgebouwd via de 'like', story tellings en commentaren op iedere publicatie van elke pagina.

In maart 2014 heeft Brustart een lening van 150.000 € toegestaan aan Social Karma om de lancering van de activiteiten te financieren.

**INTERVENTION BRUSTART / TUSSENKOMST BRUSTART : 150.000 €
EMPLOI / JOB : 8**

Siège social / Maatschappelijke zetel : Place des Maîtres 2 Meiersplein - Bruxelles 1150 Brussel

Website : www.page-karma.com

SWAN INSIGHTS.

SWAN INSIGHTS FOURNIT À SES CLIENTS DES SOLUTIONS DE BIG DATA AFIN DE LES AIDER À PRENDRE LES MEILLEURES DÉCISIONS DE GESTION.

Fondée en 2013, Swan Insights fournit aux entreprises et institutions des solutions de Big Data, qui combinent des données corporate avec des informations du monde réel, de façon à enrichir la connaissance de leurs clients et à prédire l'avenir de leurs performances. Ces solutions aident les top managers, directeurs marketing ou directeurs des ressources humaines à élargir leur vision et à prendre de meilleures décisions.

Les solutions récemment mises en place par Swan Insights comprennent notamment l'identification de clients qui quitteront un fournisseur d'énergie à court et moyen termes, la qualification de prospects basée sur leur propension à acheter un véhicule, ou encore la génération automatique de prospects d'un service financier.

En phase de croissance rapide, l'entreprise a levé 850.000 € auprès de Brustart et de StepStone GmbH, un groupe mondial de job boards.



SWAN INSIGHTS BIEDT HAAR KLANTEN BIG DATA-OPLOSSINGEN AAN OM HEN TE HELPEN DE BESTE BESLISSINGEN INZAKE MANAGEMENT TE NEMEN.

Opgericht in 2013, is Swan Insights een solution provider voor bedrijven en organisaties. Het combineert 'corporate' data met 'real-world' informatie zodat top managers, marketeers, HR managers inzicht krijgen en zo de correcte beslissingen kunnen nemen.

Swan Insights heeft recent o.a. op punt gesteld: een systeem dat klanten identificeert die op korte of middellange termijn een energieleverancier zullen verlaten, de kwalificatie van prospecten op basis van hun neiging tot aankoop van een nieuwe auto, het automatiseren van brochures van een financiële dienst.

In volle groeifase heeft de onderneming 850.000 € opgehaald bij Brustart en StepStone GmbH, een wereldgroep van jobsites.

**INTERVENTION BRUSTART / TUSSENKOMST BRUSTART : 150.000 €
EMPLOI / JOB : 11**

Siège social / Maatschappelijke zetel : Gulledele 94 - Bruxelles 1200 Brussel

Website : www.swaninsights.com

VINTAGE SERVICE.

VINTAGE SERVICE
TRANSFORME DES
BÂTIMENTS EN HÔTELS
OÙ CHAQUE CHAMBRE
EST DÉCORÉE DANS
UN ESPRIT VINTAGE.

Après 3 années d'activité et vu le succès remporté par le concept du Vintage Hotel, le tandem formé par Bernard Wilmet et Fabian Henrion s'est lancé dans le rachat et la rénovation d'un second hôtel, situé rue de la Concorde, dans le quartier Louise à Ixelles.

Ce petit hôtel composé de 3 corps de bâtiments a été entièrement rénové sur le thème de l'univers photographique et cinématographique. L'hôtel rebaptisé Zoom Hotel a ouvert ses portes fin 2014 et affiche déjà des taux d'occupation intéressants.



VINTAGE SERVICE
TRANSFORMEERT
GEBOUWEN IN
HOTELS WAAR ELKE
KAMER INGERICHT
IS IN EEN VINTAGE
STIJL.

Na 3 jaren van activiteit en gezien het succes van het concept van het Vintage Hotel, is het duo gevormd door Bernard Wilmet en Fabian Henrion begonnen met de aankoop en de renovatie van een tweede hotel, gelegen aan de Eendrachtstraat, in de Louizawijk te Elsene.

Dit kleine hotel bestaat uit 3 gebouwen en werd volledig gerenoveerd volgens het thema van het fotografisch en cinematografisch universum. Het hotel, omgedoopt tot Zoom Hotel, opende zijn deuren eind 2014 en heeft reeds een zeer belangrijk bezettingspercentage.

INTERVENTION BRUSTART / TUSSENKOMST BRUSTART : 200.000 €

EMPLOI / JOB : 5

Siège social / Maatschappelijke zetel : Rue Dejoncker 45 Dejonckerstraat - Bruxelles 1060 Brussel

Website : www.vintagehotel.be

YUMMY ICE & SORBETS.

YUMMY ICE & SORBETS
FABRIQUE DES
CRÈMES GLACÉES
ET DES SORBETS
SAINS, SIMPLES ET
GOURMANDS, SOUS LA
MARQUE SIKOU.

L'entreprise Yummy Ice & Sorbets fabrique ses crèmes glacées et sorbets sous la marque Sikou en appliquant ses méthodes d'artisan à une distribution plus large, pour le plus grand nombre, dans des pots de 500 ml. Les recettes sont simples, sans air ajouté, sans poudres alimentaires ni chimie alimentaire. Les ingrédients sont nobles, 100% bio et connus de tous. La gamme de produits comprend les goûts « Vanille infusée », « Café grains », « Chocolats d'origines », « Caramel beurre salé », « Speculoos tradition », « Sorbet fraise » et « Sorbet lait d'amandes blanches ».

En 2014, afin de professionnaliser la distribution des produits, Brustart est intervenue sous la forme de prêt dans la société, à hauteur de 40.000 €.



YUMMY ICE & SORBETS
MAAKT GEZONDE
ROOMIJSJES EN SORBETS,
EENVOUDIG EN HEERLIJK,
ONDER HET MERK SIKOU.

Het bedrijf Yummy Ice and Sorbets maakt roomijs en sorbets door toepassing van ambachtelijke methoden voor een ruimere verdeling, voor het merendeel potten van 500 ml. De recepten zijn eenvoudig zonder toegevoegde lucht, zonder smaakverbeteraars en zonder chemische additieven en met nobele ingrediënten, 100% biologisch en gekend door iedereen. Het assortiment omvat de smaken 'Vanille Infuus', 'Koffiebonen', 'Nobele Chocolades', 'Gezouten Boterkaramel', 'Speculoos Traditie', 'Aardbeisorbet' en 'Sorbet van amandelmelk'.

In 2014 is Brustart tussengekomen met een lening voor het bedrijf van 40.000 € om de distributie van de producten te professionaliseren.

INTERVENTION BRUSTART / TUSSENKOMST BRUSTART : 40.000 €

EMPLOI / JOB : 2

Siège social / Maatschappelijke zetel : Rue Colonel Van Gele 92 Colonel Van Gelestraat - Bruxelles 1040 Brussel

Website : www.sikou.be

AVP.

**ACTIVE DEPUIS 40 ANS,
AVP EST UNE ENTREPRISE
DE RÉFÉRENCE DANS
LE DOMAINE AUDIOVISUEL
EN BELGIQUE.**

L'activité principale de la société consiste dans la mise à disposition de matériel audiovisuel pour l'organisation de congrès, meetings, assemblées générales, expositions, ... AVP fournit tant le matériel (matériel son, vidéo, éclairage, traduction simultanée, ...) que les services qui y sont attachés.

Edouard van Baeten a repris cette entreprise bruxelloise au cours de l'été 2014.

Brucofin a participé au financement de cette transmission d'entreprise.



**AVP, ACTIF SINDS 40 JAAR,
IS ÉÉN VAN DE
TOONAANGEVENDE
BEDRIJVEN VAN
DE AUDIOVISUELE SECTOR
IN BELGIË.**

De hoofdactiviteit van de vennootschap bestaat uit het aanbieden van audiovisueel materiaal voor de organisatie van congressen, meetings, algemene vergaderingen, tentoonstellingen,... AVP biedt zowel het materiaal aan (geluidsapparatuur, video, verlichting, simultane vertaling, ...) als de diensten die ermee verbonden zijn.

Tijdens de zomer van 2014 nam de heer Edouard van Baeten dit Brussels bedrijf over. Brucofin heeft deelgenomen aan de financiering van deze ondernemingsoverdracht.

INTERVENTION BRUCOFIN / TUSSENKOMST BRUCOFIN : 575.000 €

EMPLOI / JOB : 25

Siège social / Maatschappelijke zetel : Rue Uyttenhove 51 Uyttenhovestraat - Bruxelles 1090 Brussel

Website : www.avp.be

IMPRESOR.

**COURANT 2007,
3 RÉFÉRENCES DU
PAYSAGE GRAPHIQUE
BRUXELLOIS ONT UNI
LEURS FORCES POUR
FORMER LE GROUPE
IMPRESOR-PAUWELS.**

Impresor détient une expertise en matière de moyens et grands formats. Elle compte parmi ses clients des sociétés issues du secteur de la chimie et de l'industrie pharmaceutique ou encore du secteur culturel.

En 2014, Brucofin a cofinancé le déménagement de l'imprimerie sur le site de Woluwe-Saint-Lambert.



**IN DE LOOP VAN 2007
HEBBEN 3 BRUSSELSE
REFERENTIES IN DE
GRAFISCHE SECTOR
HUN KRACHTEN
GEBUNDELD OM DE
GROEP IMPRESOR
PAUWELS TE VORMEN.**

Impresor heeft ervaring op het vlak van middelgrote en grote formaten. Onder haar klanten zijn er bedrijven uit de chemische sector, de farmaceutische industrie of nog uit de culturele sector.

In 2014 heeft Brucofin de verhuis van de drukkerij naar de site van Sint-Lambrechts-Woluwe gefinancierd.

INTERVENTION BRUCOFIN / TUSSENKOMST BRUCOFIN : 143.000 €

EMPLOI / JOB : 23

Siège social / Maatschappelijke zetel : Avenue Ariane 25 Arianelaan - Bruxelles 1060 Brussel

Website : www.impresor-pauwels.eu

ITALESP.

L'OUVERTURE DU RESTAURANT « PREGO BOURSE » A ÉTÉ PROGRAMMÉE EN 2015, VIA LA SOCIÉTÉ ITALESP SPRL.

C'est une copie conforme du « Prego 1 » de la place Jourdan à Etterbeek - restaurant au concept de cuisine italienne contemporaine - également exploité par Dominique Lamanna. Ce passionné de gastronomie italienne souhaite mettre à l'honneur des produits phares de la cuisine transalpine de type pizza, pâtes, antipasti et glaces. Tous les produits vendus (nourriture, eau et vins) sont importés d'Italie.

Le lieu choisi est la rue Henri Maus, dans un rez-de-chaussée commercial, en plein centre-ville, sur le flanc droit de la Bourse, dans l'immeuble avoisinant l'ancien célèbre Falstaff. Notons que le bâtiment de la Bourse devrait bientôt abriter un musée de la bière.

Le design du nouveau restaurant, Prego Bourse, est l'oeuvre de l'architecte Pinto. Son décor se veut moderne et de qualité. L'ambiance invite au bien vivre à table.



DE L'OUVERTURE DU RESTAURANT 'PREGO BOURSE' IS VOORZIEN IN 2015 VIA DE BVBA ITALESP.

Het is een conforme kopie van 'Prego 1', gelegen op het Jourdanplein in Etterbeek. Het gaat om een restaurant met hedendaagse Italiaanse keuken, eveneens uitgebaat door Dominique Lamanna. Gepassioneerd door de Italiaanse keuken, wenst hij de hoofdproducten van de Transalpijnse keuken eer te brengen (pizza's, deegwaren, antipasti en ijs). Alle producten, voeding, water en wijnen worden ingevoerd uit Italië.

Er werd geopteerd voor een commerciële benedenverdieping in de Henri Mausstraat, in volle centrum, op de rechterkant van de Beurs in het gebouw naast het vroegere bekende Falstaff. Opmerkelijk, in het Beursgebouw zal binnenkort het Biermuseum worden ondergebracht.

Het design van dit nieuwe restaurant is van de hand van de architect Pinto Antoine Pinto tekende dit modern en kwaliteitsvol decor. De sfeer nodigt uit tot goed leven aan tafel.

INTERVENTION BRUCOFIN / TUSSENKOMST BRUCOFIN : 165.000 €

EMPLOI / JOB : 10

Siège social / Maatschappelijke zetel : Rue Henri Maus 47 bte 33 Henri Mausstraat - Bruxelles 1000 Brussel

Website : www.pregoprego.be

PASCAL KNUETS IMMOBILIER & ASSOCIE.

PASCAL KNUETS IMMOBILIER & ASSOCIÉ EST UNE AGENCE IMMOBILIÈRE ACTIVE SUR BRUXELLES.

L'agence est particulièrement connue pour ses activités de syndicat d'immeubles et de gestion privative.

La société a tout récemment procédé au rachat de l'Office des Propriétaires.

Cette transmission d'entreprises a été partiellement financée par Brucofin.



PASCAL KNUETS IMMOBILIER & ASSOCIÉ IS EEN IMMOBILIËNKANTOOR ACTIEF IN BRUSSEL.

Het is bekend voor zijn activiteiten als gebouwsyndicus en privaat beheer.

Het heeft heel recent het l'Office des Propriétaires aangekocht.

Deze bedrijfsoverdracht werd gedeeltelijk gefinancierd door Brucofin.

INTERVENTION BRUCOFIN / TUSSENKOMST BRUCOFIN : 200.000 €

EMPLOI / JOB : 25

Siège social / Maatschappelijke zetel : Avenue Molière 84 Molièrelaan 84 - Bruxelles 1190 Brussel

Website :

SECRET GOURMAND.

SECRET GOURMAND
PRODUIT ET
COMMERCIALISE UNE
LARGE GAMME DE
TARTES SALÉES ET
SUCRÉES.

Animée par le savoir-faire culinaire et la passion gastronomique de son équipe, Secret Gourmand propose à sa clientèle des produits de haute qualité et frais du jour.

La société vient d'emménager chaussée de Waterloo à Uccle ; ce nouvel espace lui permet d'accueillir sa clientèle de particuliers et d'augmenter sa capacité de production.

Brucofin a participé au financement de cet investissement par l'octroi d'un prêt de 231.000 €.



SECRET GOURMAND
MAAKT EN
VERKOOPT HEEL
WAT SOORTEN
GEZOUTEN EN
GESUIKERDE
TAARTEN.

Gedreven door de culinaire know-how en de passie voor gastronomie van zijn team, stelt Secret Gourmand hoogkwalitatieve en dagverse producten voor.

Het bedrijf heeft zijn intrek genomen in een totaal nieuwe ruimte op de Waterloosesteenweg waar ze haar cliënteel van particulieren kan ontvangen en haar productiecapaciteit zal kunnen verhogen.

Brucofin heeft deelgenomen aan de financiering van deze investering door het toekennen van een lening van 231.000 €.

INTERVENTION BRUCOFIN / TUSSENKOMST BRUCOFIN : 231.000 €

EMPLOI / JOB : 5

Siège social / Maatschappelijke zetel : Chaussée de Waterloo 887 Waterloosesteenweg - Bruxelles 1180 Brussel

Website : www.secretgourmand.com

EXKI.

EXKI EST UNE CHAÎNE
DE RESTAURATION
RAPIDE DÉDIÉE
AUX AMOUREUX
DES PRODUITS
NATURELS ET FRAIS.

Lancée en 2001 par Frédéric Rouvez, Nicolas Steisel et Arnaud de Meeûs, Exki propose une restauration rapide de qualité basée sur des produits frais et naturels. La chaîne compte près de 80 restaurants répartis en Europe sur 5 pays (Belgique, France, Italie, Luxembourg et Pays-Bas).

Exki s'implante aujourd'hui aux Etats-Unis avec un premier restaurant en plein cœur de Manhattan. D'autres ouvertures sont également prévues à New York alors que l'enseigne continue de se déployer progressivement en Europe.

Aux côtés de la S.B.I. et des deux autres Régions, Exportbru a participé au financement du projet new-yorkais par l'octroi d'un prêt de 500.000 €, dont la seconde tranche de celui-ci a été libérée en 2014.



EXKI IS EEN
FASTFOODKETEN
VOOR DE
LIEFHEBBERS VAN
NATUURLIJKE EN
VERSE PRODUCTEN.

Exki, opgericht in 2001 door Frédéric Rouvez, Nicolas Steisel en Arnaud de Meeûs, biedt kwalitatieve kant-en-klare gerechten aan op basis van verse en natuurlijke producten. Het bedrijf telt vandaag de dag bijna 80 restaurants verspreid over 5 landen in Europa (België, Frankrijk, Italië, Luxemburg en Nederland).

Exki vestigt zich momenteel in de Verenigde Staten met de opening van een eerste restaurant in hartje Manhattan. Andere openingen zijn ook gepland in New York terwijl het uithangbord zich geleidelijk aan blijft verspreiden in Europa.

Samen met de B.M.I. en de andere twee gewesten, financierde Exportbru het New Yorkse project door de toekenning van een lening van 500.000 €, waarvan de tweede schijf werd vrijgemaakt in 2014.

INTERVENTION EXPORTBRU / TUSSENKOMST EXPORTBRU : 250.000 €

EMPLOI / JOB : 850

Siège social / Maatschappelijke zetel : Chaussée d'Ixelles 12 Elsensesteenweg - Bruxelles 1050 Brussel

Website : www.exki.com

IMAGILYS.

IMAGILYS EST UNE SOCIÉTÉ SPÉCIALISÉE EN NEUROIMAGERIE.

Imagilys a développé et commercialise Brainmagix, un logiciel d'analyse et de visualisation d'images du cerveau acquises par résonance magnétique (irm).

Le logiciel d'Imagilys est utilisé par des radiologues, neurologues et neurochirurgiens du monde entier pour le diagnostic et le suivi de maladies neurologiques, notamment le cancer du cerveau et les AVC. Brainmagix peut être également utilisé dans le cadre d'essais cliniques de nouveaux médicaments.

Compte tenu des perspectives de développement international d'Imagilys, notamment dans le secteur pharmaceutique et au travers de la constitution d'un réseau de distribution international pour le marché des hôpitaux, Exportbru a financé en 2014 cette entreprise par l'octroi d'un prêt.

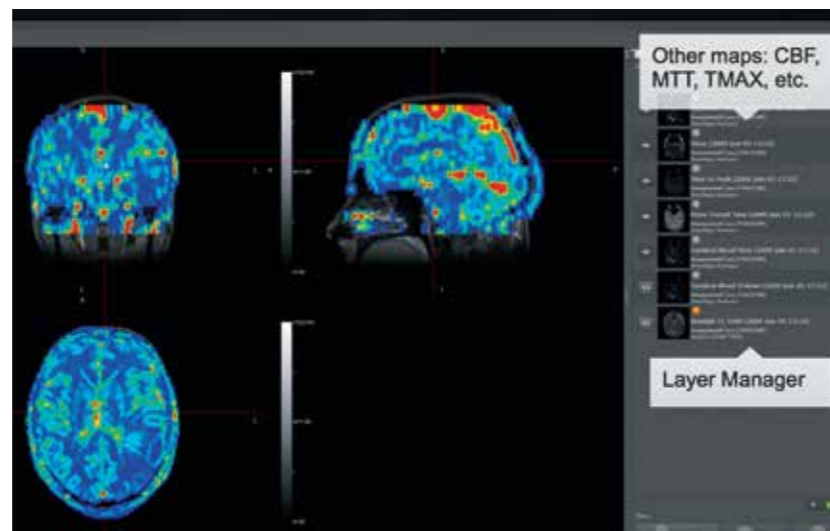

IMAGILYS IS EEN BEDRIJF GESPECIALISEERD IN NEUROLOGISCHE BEELDVORMING.

Imagilys heeft Brainmagix ontwikkeld en gecommmercialiseerd, een software voor analyse en visualisatie van beelden van de hersenen door magnetische resonantie (MRI).

De software van Imagilys wordt wereldwijd gebruikt door radiologen, neurologen en neuro-chirurgen voor de diagnose en monitoring van neurologische aandoeningen, in het bijzonder hersenkanker en cerebrale vasculaire ongevallen (CVA). Brainmagix kan eveneens gebruikt worden voor klinische proeven met nieuwe geneesmiddelen.

Rekening houdend met de vooruitzichten van de internationale ontwikkeling van Imagilys in het bijzonder in de farmaceutische sector en door de oprichting van een internationaal distributienetwerk voor de ziekenhuismarkt, heeft Exportbru deze onderneming gefinancierd door het toekennen van een lening.

INTERVENTION EXPORTBRU / TUSSENKOMST EXPORTBRU : 50.000 €
EMPLOI / JOB : 3

Siège social / Maatschappelijke zetel : Rue Maurice Liétart 60 Maurice Liétartstraat - Bruxelles 1150 Brussel

Website : www.imagilys.com

PROXISTORE.

SPIN-OFF DE LA RÉGIE PUBLICITAIRE BEWEB, PROXISTORE EST UNE PLATEFORME DE PUBLICITÉ GÉOLOCALISÉE SUR INTERNET.

Grâce à son propre moteur de géolocalisation qui détermine avec précision la localisation des internautes, Proxistore permet aux annonceurs locaux d'être visibles sur des sites internet de grands éditeurs de presse tout en permettant à ces médias de monétiser au mieux leur audience.

Exportbru a participé à la levée de fonds de 2,7 millions € réalisée par Proxistore en juillet 2014. L'objectif de celle-ci est de permettre le déploiement international du produit suivant un modèle de commercialisation analogue à celui existant aujourd'hui en Belgique et en France.



PROXISTORE, SPIN-OFF VAN DE RECLAMEREGIE BEWEB, IS EEN PLATFORM VOOR GEO-GELOCALISEERDE RECLAME OP INTERNET.

Dankzij hun eigen geo-gelokaliseerde tool, die zeer nauwkeurig de locatie van de internetgebruikers bepaalt, laat Proxistore lokale adverteerders toe om zichtbaar te zijn op de internetsites van de grote krantenuitgevers, tegelijkertijd kunnen de lokale adverteerders hiermee nieuwe klanten bereiken.

Exportbru heeft deelgenomen aan de fondsenwerving van 2,7 miljoen €, gerealiseerd door Proxistore in juli 2014. Het objectief van deze laatste is de internationale ontplooiing van het product mogelijk te maken volgens een verkoopmodel, analoog met een model dat momenteel reeds bestaat in België en Frankrijk.

INTERVENTION EXPORTBRU / TUSSENKOMST EXPORTBRU : 250.000 €
EMPLOI / JOB : 13

Siège social / Maatschappelijke zetel : Boulevard Léopold II 170 Leopold II laan - Bruxelles 1080 Brussel

Website : www.proxistore.com

SHARINGBOX.

SHARINGBOX PROPOSE À SES CLIENTS DES BORNES PHOTO DE NOUVELLE GÉNÉRATION VISANT À ANIMER POINTS DE VENTE OU ÉVÈNEMENTS.

Lancée début 2013 par Sidney Valenta et Marc Elkiner, l'activité est en pleine croissance.

Parmi les grandes marques qui ont fait appel à la société pour l'animation d'évènements ou de leurs points de vente, on peut notamment citer : Levi's, Adidas, Coca-Cola, Superdry, TF1, M6, Havas Media, Burger King, Renault, Nespresso, Dior, etc.

Exportbru a financé Sharingbox dans le cadre du lancement de ses activités en Allemagne et aux Etats-Unis.



SHARINGBOX BIEDT HAAR KLANTEN EEN NIEUWE GENERATIE VAN FOTOTERMINAALS AAN VOOR HET ANIMEREN VAN VERKOOPPUNTEN OF EVENEMENTEN.

Gelanceerd begin 2013 door Sidney Valenta en Marc Elkiner, is de activiteit in volle groei.

Onder de grote merken die een beroep doen op het bedrijf voor de animatie van evenementen of van hun verkooppunten, zijn er onder andere: Levis, Adidas, Coca-Cola, Superdry, TF1, M6, Havas Media, Burger King, Renault, Nespresso, Dior, enz.

Exportbru heeft Sharingbox gefinancierd in het kader van de lancering van haar activiteiten in Duitsland en de Verenigde Staten.

INTERVENTION EXPORTBRU / TUSSENKOMST EXPORTBRU : 150.000 €
EMPLOI / JOB : 15

Siège social / Maatschappelijke zetel : Rue Saint-Denis 112 Sint-Denijsstraat - Bruxelles 1190 Brussel

Website : www.sharingbox.be

TPF.

LE GROUPE TPF EST UN ACTEUR INTERNATIONALEMENT RECONNU DANS LE DOMAINE DE L'INGÉNÉRIE, DE L'ARCHITECTURE ET DE L'ASSISTANCE À LA MAÎTRISE D'ŒUVRE.

Créé en 1991 avec une équipe de 25 personnes, le Groupe TPF compte aujourd'hui 4 000 collaborateurs dans 40 pays.

La stratégie du groupe est fondée sur le développement de ses trois principaux pôles d'activités :

- l'ingénierie et la consultance,
- la réalisation et l'exploitation de projets dans les secteurs de l'eau et de l'énergie,
- l'activité d'ensemblier.

TPF a récemment procédé à des acquisitions majeures qui lui ont permis de renforcer sa présence en Espagne et en Amérique latine.

En 2014, Exportbru a continué de soutenir la croissance internationale de TPF par l'octroi d'un prêt de 2,5 millions €.



DE GROEP TPF IS EEN INTERNATIONAAL GEKENDE SPELER IN ENGINEERING, ARCHITECTUUR EN BIJSTAND IN PROJECTMANAGEMENT.

Opricht in 1991 met 25 medewerkers, telt het vandaag de dag 4000 medewerkers verdeeld over 40 landen.

De strategie van de groep is gebaseerd op de ontwikkeling van drie belangrijke poolactiviteiten:

- de engineering en consulting,
- de realisatie en uitbating van projecten in de sectoren van water en energie,
- ontwerpen

TPF deed onlangs belangrijke aankopen wat haar aanwezigheid in Spanje en Latijns-Amerika versterkt.

In 2014 heeft Exportbru de internationale groei van TPF verder ondersteund door de toekenning van een lening van 2,5 miljoen.

INTERVENTION EXPORTBRU / TUSSENKOMST EXPORTBRU : 2.500.000 €
EMPLOI / JOB : 4.000

Siège social / Maatschappelijke zetel : Avenue de Haveskercke 46 de Haveskerckelaan - Bruxelles 1190 Brussel

Website : www.tpf.eu

SOIRÉE BRUSOC. BRUSOC FEEST.

Chaque année, Brusoc organise une fête à laquelle sont conviés tous ses partenaires. C'est l'occasion pour certains d'entre eux de présenter leur activité et de faire découvrir leurs produits. Il s'agit là d'un rendez-vous important pour tous les membres de Brusoc, fiers de valoriser le travail de l'année écoulée. Cette année encore, la fête annuelle Brusoc fut une magnifique réussite !

Jaarlijks organiseert Brusoc een feest waarop ze haar partners uitnodigt. De ideale gelegenheid om hun activiteiten en producten voor te stellen en te laten ontdekken. Voor de leden van Brusoc is dit een belangrijke afspraak waar ze trots kunnen uitpakken met hun werk van het afgelopen jaar. Zoals voorgaande jaren was het ook dit jaar meer dan geslaagd !



«Brusoc en fête», c'est parti ! Brusoc viert feest !



Les invités se présentent pour cette nouvelle édition / De gasten haasten zich voor deze nieuwe editie.



L'équipe Mulieris / Team Mulieris.



Alexandre Valette (Aveolis) et/en Nabil Laouari (Brussels Bridge)



Norulla Khidir (Salama).



Meriem Abaoud (Cake me Out) et/en Françoise Dupuis.



Les partenaires Brusoc / De partners Brusoc.



Maxence Janssis (Cercle des Voyageurs).



Caricaturiste / Karikatuurtekenaar.



Laurette Onkelinx et/en Serge Vilain.



Gérald Everst (Secret Gourmand) et/en Céline Frémault



La soirée était animée par «Cocktail 15», un partenaire Brusoc / 'Cocktail 15', een partner van Brusoc zorgde voor animatie.



Les partenaires Brusoc / De partners Brusoc.



Employée/bediende FOR.E.T. et/en Vette Dewitte.



Les partenaires Brusoc / De partners Brusoc.



Laurette Onkelinx.



Serge Vilain.



«Les Filles Plaisirs Culinaires» et leurs verrines / 'Les Plaisirs Culinaires' en hun glazen potjes.



Tatiana Silva et/en son compagnon/partner.



Meriem Abaoud (Cake me Out).



Victoria Diyakova (Reconfort+).



Alabi Kamilou (Kamilou).



Tsampika Mbaouris et/en Lusin Malik (Les 2 Filles - L2F).



Équipe / Team FOR.E.T.



8 INFINI.



8 Infini développe des projets qui permettront de répondre aux besoins des entreprises et de créer des emplois dans les domaines suivants :

1. La numérisation et la digitalisation
2. Les centres d'appels
3. La bureautique et le mailing
4. Les services de communication et de rédaction
5. La petite restauration
6. Les travaux de nettoyage et les titres-services
7. Les petits entretiens
8. Le jardinage

Actuellement, 8 INFINI est principalement actif dans le secteur de la numérisation audiovisuelle avec son partenaire privilégié, l'entreprise Memnon Archiving Services.

8 Infini ontwikkelt projecten die aan de noden van de ondernemingen kunnen beantwoorden en banen scheppen in de volgende domeinen :

1. scanbeheer en digitalisering
2. call centers
3. kantoor en mailing
4. communicatiediensten en redactie
5. kleine restauratie
6. reinigingswerken en dienstencheques
7. klein onderhoud
8. tuinonderhoud

Momenteel is 8 INFINI vooral actief in de sector van de audiovisuele digitalisering met zijn bevoorrechte partner, de onderneming Memnon Archiving Services.

INTERVENTION BRUSOC / TUSSENKOMST BRUSOC : 40.000 €

EMPLOI / JOB : 37

Siège social / Maatschappelijke zetel : Rue du Belvédère 27 Belvédèrestraat - Bruxelles 1050 Brussel

AFRICAN FOOD CENTER CASH AND CARRY.



L'activité principale de M. Takwa est la vente de produits alimentaires et cosmétiques africains.

De hoofdactiviteit van Dhr. Takwa is de verkoop van Afrikaanse voedingsproducten en cosmetica.

INTERVENTION BRUSOC / TUSSENKOMST BRUSOC : 25.000 €

EMPLOI / JOB : 3

Siège social / Maatschappelijke zetel : Rue Ropsy-Chaudron 31 Ropsy-Chaudronstraat - Bruxelles 1070 Brussel

ARBRE MANDARINE.



L'Arbre Mandarin sprl est une boutique qui propose principalement la ligne de bagages et sacs de la marque Mandarin Duck. Le magasin est situé au 48 de la rue des Chartreux.

L'Arbre Mandarin bvba is een winkel die hoofdzakelijk reiskoffers en tassen van het merk Mandarin Duck aanbiedt. De winkel is gelegen in de Karthuizerstraat 48.

INTERVENTION BRUSOC / TUSSENKOMST BRUSOC : 15.000 €

EMPLOI / JOB : 2

Siège social / Maatschappelijke zetel : Rue Saint-Christophe 2 Sint-Christoffelstraat - Bruxelles 1000 Brussel

Website : www.arbremandarine.be

BAÏTA.



Baïta asbl est une association d'initiative locale de développement de l'emploi (I.L.D.E). Elle gère plus d'une centaine de logements dans le cadre d'une agence immobilière sociale. L'association a également proposé des aides ménagères dans le cadre des titres-services et a géré une centrale de repassage et un service de nettoyage. Elle a cependant cessé le développement des activités des titres-services en 2012. Un prêt subordonné Court Terme a été accordé en décembre 2014 pour lui assurer une trésorerie suffisante.

Baïta vzw is een vereniging voor plaatselijke initiatieven voor de ontwikkeling van werkgelegenheid (PIOW). Ze beheert meer dan honderd woningen in het kader van een sociaal immobielkantoor. De vereniging heeft ook huishoudelijke hulp aangeboden in het kader van dienstencheques en beheerde ook een strijkcentrale en een schoonmaakdienst. In 2012 heeft ze echter de ontwikkeling van de activiteiten voor dienstencheques stopgezet. Een nieuwe achtergestelde kortetermijnlening werd toegekend in december 2014 om haar toe te laten zich van voldoende thesaurie te verzekeren.

INTERVENTION BRUSOC / TUSSENKOMST BRUSOC : 50.000 €

EMPLOI / JOB : 42

Siège social / Maatschappelijke zetel : Quai du Hainaut 29 Henegouwenkaai - Bruxelles 1080 Brussel

Website : www.baita.be

BELGA BUSINESS SERVICES.



La société Belga Business Services (BBS) propose cinq types de services :

- la vente et l'installation de petits matériels informatiques
- la vente de GSMs et de smartphones
- la réparation de GSMs, de smartphones et d'ordinateurs
- la vente d'accessoires pour GSMs et smartphones
- la vente et l'installation de caméras de surveillance.

Belga Business Services (BBS) biedt vijf types van diensten aan :

- de verkoop en installatie van klein informatica-materiaal
- de verkoop van mobiele telefoons en smartphones
- de herstelling van mobiele telefoons, smartphones en pc's
- de verkoop van accessoires voor mobiele telefoons en smartphones
- de verkoop en installatie van bewakingcamera's.

INTERVENTION BRUSOC / TUSSENKOMST BRUSOC : 35.000 €

EMPLOI / JOB : 2

Siège social / Maatschappelijke zetel : Boulevard Anspach 130 Anspachlaan - Bruxelles 1000 Brussel

BELGIAN WOOD WORLD.



Exploitation d'un lieu de vente de tout ce qui est en rapport avec le bois : divers objets façonnés en bois, jouets en bois, produits d'entretien et de réparation du bois, quincaillerie d'ameublement... La spécificité de Belgian Wood World est de ne proposer que des produits durables, non toxiques et portant le label F.S.C.

Het uitbaten van een verkooppunt van alles wat gerelateerd is aan hout : diverse voorwerpen gevormd uit hout, houten speelgoed, producten voor onderhoud en reparatie van hout, verscheidenheid aan houten huisraad... De specificiteit van Belgian Wood World is het enkel aanbieden van duurzame niet-toxische producten, voorzien van het FSC-label.

INTERVENTION BRUSOC / TUSSENKOMST BRUSOC : 15.000 €

EMPLOI / JOB : 2

Siège social / Maatschappelijke zetel : Rue du Midi 66 Zuidstraat - Bruxelles 1000 Brussel

BELLONE CAFÉ.



Le « Bellone Café » est logé au sein de la maison du spectacle « La Bellone ». Le concept de la cuisine se base sur des mets simples, sains, et adaptés au fil des semaines en fonction des produits de saison. Deux « plats du jour » sont proposés, dont un plat végétarien. Tout au long de la journée, un service « Focaccia » ainsi que des tartes et desserts (home made) sont proposés à consommer sur place ou à emporter.

'Bellone Café' is gehuisvest in het Huis van het Spektakel 'La Bellone'. Het concept van de keuken is gebaseerd op eenvoudige gerechten, gezond en wekelijks aangepast, afhankelijk van de seizoensgebonden producten. Twee 'dagmenu's' worden dagelijks aangeboden, waarvan één vegetarisch gerecht. Gedurende de ganse dag wordt een dienst 'Focaccia' evenals (home made) taarten en desserts voorgesteld om ter plaatse te verbruiken of om mee te nemen.

INTERVENTION BRUSOC / TUSSENKOMST BRUSOC : 15.500 €

EMPLOI / JOB : 2,5

Siège social / Maatschappelijke zetel : Rue de Flandre 46 Vlaamsesteenweg - Bruxelles 1000 Brussel

BIO WILLEMS.



Bio Willems est une épicerie bio (alimentation et cosmétique) qui propose des produits frais provenant en direct de producteurs, des produits secs vendus en vrac, de l'alimentation diététique ainsi qu'une gamme de produits d'entretien et d'hygiène sans dérivés pétrochimiques.

Bio Willems is een biologische kruidenierswinkel (voeding en cosmetica) met een aanbod aan verse producten die rechtstreeks afkomstig zijn van de producenten, gedroogde producten die in bulk worden verkocht, dieetvoeding, alsook een verscheidenheid aan producten voor onderhoud en hygiëne zonder petrochemische derivaten.

INTERVENTION BRUSOC / TUSSENKOMST BRUSOC : 11.000 €

EMPLOI / JOB : /

Siège social / Maatschappelijke zetel : Rue Willems 39 Willemsstraat - Bruxelles 1210 Brussel

BJH.



Ce restaurant propose aussi bien des mets classiques que des tables exotiques et des « Vins du monde ». Le concept du Café « Art & Travel » est basé sur les thèmes des arts et des voyages. Une bibliothèque « Livres d'ici et d'ailleurs » propose divers ouvrages autour des voyages. Divers clubs s'y réunissent régulièrement tels que le Café-Philo, le Café-Psy ou encore le Cercle du Tango Argentin.

Dit restaurant biedt zowel klassieke als exotische gerechten en 'Wereldwijnen' aan. Het concept van café 'Art & Travel' is gebaseerd op thema's van kunst en reizen. Een bibliotheek 'Livres d'ici et d'ailleurs' stelt verscheidene werken rond het reisthema voor. Verschillende clubs komen hier regelmatig samen zoals de Café-Hilo, de Café-Psy of ook de Cercle du Tango Argentin.

INTERVENTION BRUSOC / TUSSENKOMST BRUSOC : 48.000 €

EMPLOI / JOB : 9

Siège social / Maatschappelijke zetel : Rue des Grands Carmes 18 Lievevroubroerstraat - Bruxelles 1000 Brussel

Website : www.lecercledesvoyageurs.com

BRUXELLES EMERGENCES.



Bruxelles Emergences scrl fs est spécialisée dans la consultance pour entreprises et offre un soutien aux entrepreneurs dans leurs activités. Cette activité se fait dans le cadre de l'économie sociale et est destinée à promouvoir l'emploi et l'acte d'entreprendre. Bruxelles Emergences scrl fs s'est associée avec la coopérative d'activité néerlandophone Debuut. Elles ont mis en place l'outil JobYourself afin de mieux structurer l'aide à la création. Le prêt de 30.000 € accordé en 2014 sert à financer les travaux d'aménagement pour un espace de coworking.

Bruxelles Emergences cvba fs is gespecialiseerd in consulting voor alle ondernemingen en ondersteunt de ondernemers in hun activiteiten. Deze activiteit gebeurt in het kader van de sociale economie en is bestemd om de werkgelegenheid en de ondernemingszin te promoten. Bruxelles Emergences cvba fs heeft zich geassocieerd met de Nederlandstalige Coöperatieve Debuut. Ze hebben het instrument JobYourself op punt gesteld om de hulp voor creatie beter te structureren. De lening van 30.000 €, verleend in 2014, dient voor de financiering van de inrichtingswerken van een ruimte voor coworking.

INTERVENTION BRUSOC / TUSSENKOMST BRUSOC : 30.000 €

EMPLOI / JOB : 32

Siège social / Maatschappelijke zetel : Rue d'Alost 7 Aalststraat - Bruxelles 1000 Brussel

Website : www.jyb.be

COCKTAIL 15.



Cocktail 15 est une société d'événementiel spécialisée dans le gospel urbain et promouvant des valeurs « positives ». La société s'articule autour de deux pôles distincts. Cocktail 15 Events est la partie chargée de l'organisation d'événements, tandis que Cocktail 15 Music s'occupe du label musical.

Cocktail 15 is een evenementenbedrijf dat gespecialiseerd is in Urban Gospel en het bevorderen van 'positieve' waarden. Het bedrijf richt zich op twee verschillende polen. Cocktail 15 Events is het gedeelte dat instaat voor de organisatie van evenementen, terwijl Cocktail 15 Music zich bezig houdt met het muzikale label.

INTERVENTION BRUSOC / TUSSENKOMST BRUSOC : 14.600 €

EMPLOI / JOB : 1

Siège social / Maatschappelijke zetel : Rue d'Alost 7-9 Aalststraat - Bruxelles 1000 Brussel

DA COSTA CORREIA EDUARDA.



Le salon de coiffure propose des services classiques : coupes Hommes/ Femmes, colorations, balayages, brushing, etc. Eduarda Da Costa Correia offre également des soins esthétiques : épilation cire et laser, manucure, ongles, massage et pédicure.

Het kapsalon biedt klassieke diensten aan : haarsnit M/V, kleuring, balayage, brushing, enz. Eduarda Da Costa Correia biedt ook esthetische verzorging aan: laser en wax ontharing, manicure, nagelverzorging, massage en pedicure.

INTERVENTION BRUSOC / TUSSENKOMST BRUSOC : 15.000 €

EMPLOI / JOB : 2

Siège social / Maatschappelijke zetel : Avenue Paul Dejaer 15 Paul Dejaerlaan - Bruxelles 1060 Brussel

DAHMI TRANSPORT.



M. Dahmi travaille comme chauffeur indépendant en sous-traitance pour des entreprises de transport « express » de colis. Il réalise notamment une tournée fixe pour la société GLS.

Dhr. Dahmi werkt als zelfstandig chauffeur in onderaanneming voor transportbedrijven van dringend pakjesvervoer. Hij rijdt onder meer een vast traject voor de maatschappij GLS.

INTERVENTION BRUSOC / TUSSENKOMST BRUSOC : 24.000 €

EMPLOI / JOB : 1

Siège social / Maatschappelijke zetel : Rue du Moulin 41 Molenstraat Bus 55 - Bruxelles 1210 Brussel

EN STOEMELINGS.



La société En Stoemelings exploite une micro-brasserie urbaine, artisanale et locale. Ayant pignon sur rue, les produits peuvent être vendus en direct aux chalands dans le quartier des Marolles, ainsi que dans des bars et restaurants sélectionnés pour leur cadre « brusselaire » ou mettant en avant le patrimoine brassicole belge.

De maatschappij En Stoemelings baat een stedelijke, artisanale en lokale microbrouwerij uit. Met hun goede faam en bekendheid kunnen de producten rechtstreeks verkocht worden aan klanten in de Marollenwijk, evenals in bars en restaurants geselecteerd voor hun typisch Brussels karakter of met aandacht voor het Belgische brouwerserfgoed.

INTERVENTION BRUSOC / TUSSENKOMST BRUSOC : 25.000 €

EMPLOI / JOB : 2

Siège social / Maatschappelijke zetel : Rue du Miroir 1 Spiegelstraat 1 - Bruxelles 1000 Brussel

ETCL.



La société ETCL exploite un restaurant qui propose des spécialités italiennes.

De maatschappij ETCL baat een restaurant uit dat Italiaanse specialiteiten aanbiedt.

INTERVENTION BRUSOC / TUSSENKOMST BRUSOC : 60.000 €

EMPLOI / JOB : 3

Siège social / Maatschappelijke zetel : Rue de Flandre 92 Vlaamsesteenweg - Bruxelles 1000 Brussel

FARO FARO FASHION.



La boutique propose vêtements et accessoires pour femmes, hommes et enfants.

De boetiek biedt kleding en accessoires aan voor dames, heren en kinderen.

INTERVENTION BRUSOC / TUSSENKOMST BRUSOC : 23.600 €

EMPLOI / JOB : 2

Siège social / Maatschappelijke zetel : Rue de la Clinique 22A Klinikstraat - Bruxelles 1070 Brussel

FOODS DIFFUSION.



Taoufik Qachri vend des produits alimentaires, tels que pains pitas, sauces, frites surgelées, hamburgers, emballages de produits d'accompagnement (rapiers, produits d'emballage, etc.), pains libanais et autres, aux snacks et petits restaurants.

Taoufik Qachri verkoopt voedingswaren zoals pittabroden, sauzen, diepvriesfrietten, hamburgers, verpakking van toebehoren (schaaltjes, verpakkingsmateriaal, enz.), Libanees brood en dergelijke aan snackbars en kleine restaurants.

INTERVENTION BRUSOC / TUSSENKOMST BRUSOC : 100.000 €

EMPLOI / JOB : 1

Siège social / Maatschappelijke zetel : Rue Th. Verhaegen 54 Th. Verhaegenstraat 54 - Bruxelles 1060 Brussel

FOR.E.T.



FOR.E.T. est une association sans but lucratif, agréée Initiative Locale de Développement de l'Emploi ayant pour objectif la mise à l'emploi des personnes issues du public cible bruxellois et en particulier forestois. L'activité consiste en la préparation et la vente de pains surprises, sandwiches, buffets froids principalement auprès des fonctionnaires et employés de la Fédération Wallonie-Bruxelles, installés dans l'immeuble de la rue des Palais.

FOR.E.T. is een vereniging zonder winstoogmerk, erkend als Plaatselijk Initiatief voor de Ontwikkeling van Werkgelegenheid, met als doel de tewerkstelling van een Brussels doelpubliek en in het bijzonder van Vorstenaars. De activiteit bestaat uit de bereiding en de verkoop van verrassingsbrood, broodjes, koude buffetten aan voornamelijk ambtenaren en bedienden van de Federatie Wallonië-Brussel die in de Paleizenstraat tewerkgesteld zijn.

INTERVENTION BRUSOC / TUSSENKOMST BRUSOC : 35.000 €

EMPLOI / JOB : 10

Siège social / Maatschappelijke zetel : Bd de la deuxième Armée Britannique 27 Tweede Britse Legerlaan 27 - Bruxelles 1190 Brussel

Website : www.asblforet.be

IMEMA.



La société a pour objet l'exploitation d'un service de taxis, limousines et tous véhicules au sein de la Région bruxelloise.

Het bedrijf baat een taxidienst uit met limousines en andere voertuigen in het Brussels Gewest.

INTERVENTION BRUSOC / TUSSENKOMST BRUSOC : 30.000 €

EMPLOI / JOB : 4

Siège social / Maatschappelijke zetel : Boulevard du Jubilé 36 Jubelfeestlaan - Bruxelles 1080 Brussel

JAMSBAG.



Jamsbag est une boutique dans laquelle on trouve principalement des vêtements pour femmes mais aussi des chaussures, ceintures et divers accessoires.

Jamsbag is een boetiek met hoofdzakelijk dameskleding, maar ook met schoenen, riemen en diverse accessoires.

INTERVENTION BRUSOC / TUSSENKOMST BRUSOC : 15.000 €

EMPLOI / JOB : 2

Siège social / Maatschappelijke zetel : Rue Royale 233 Koningstraat - Bruxelles 1210 Brussel

JOMAK.



L'activité de la société consiste en l'envoi et le groupage de colis à destination du Congo-Kinshasa, du Cameroun et de l'Angola. Les envois s'effectuent par voie aérienne et maritime.

De activiteit van het bedrijf bestaat uit het verzenden en het groeperen van zendingen met bestemming Congo-Kinshasa, Kameroen en Angola. De verzendingen gebeuren door de lucht en over zee.

INTERVENTION BRUSOC / TUSSENKOMST BRUSOC : 22.000 €

EMPLOI / JOB : 2,5

Siège social / Maatschappelijke zetel : Chaussée de Mons 195 Bergensesteenweg - Bruxelles 1070 Brussel

Website : www.jomak-group.com

JYRELECTRIC.



Jyr Electric est une entreprise d'électricité générale qui propose différents services tels que des installations électriques résidentielles et commerciales, la mise en conformité des anciennes installations, l'installation de systèmes de vidéophonie et parlophonie, d'alarme, etc.

Jyr Electric is een algemeen elektrisch bedrijf dat verschillende diensten aanbiedt zoals de residentiële en commerciële elektrische installaties, het conform maken van oude installaties, de installatie van videofoon- en parlofoonsystemen, het installeren van alarmsystemen, enz.

INTERVENTION BRUSOC / TUSSENKOMST BRUSOC : 23.000 €

EMPLOI / JOB : 2

Siège social / Maatschappelijke zetel : Rue du Chimiste 34-36 Scheikundigestraat - Bruxelles 1000 Brussel

L2F.



L2F vend, en tant que grossiste, des vêtements, chaussures et accessoires de mode destinés aux femmes de 15 à 45 ans. Fin 2014, les deux associées lancent le projet d'une nouvelle boutique de vente au détail.

Als groothandelaar verkoopt L2F kleding, schoenen en modeaccessoires bestemd voor dames van 15 tot 45 jaar. Eind 2014 lanceerden de beide vennoten het project van een nieuwe boetiek voor detailverkoop.

INTERVENTION BRUSOC / TUSSENKOMST BRUSOC : 35.000 €

EMPLOI / JOB : 5

Siège social / Maatschappelijke zetel : Place Bara 12 Baraplein - Bruxelles 1070 Brussel

LA FRÉNÉSIE.



«La Frénésie» est une boutique de meubles de décoration. Parmi les produits proposés, on compte des chaises, des tables, des lampes et d'autres objets d'intérieur customisés avec des tissus spéciaux (motifs de fleurs, asiatiques,...) dans un style vintage.

'La Frénésie' is een winkel van decoratiemeubelen. Onder de aangeboden producten vindt men er stoelen, tafels, lampen en andere interieurobjecten, aangekleed met speciale stoffen (bloemmotieven, Aziatisch, ...) in een vintage stijl.

INTERVENTION BRUSOC / TUSSENKOMST BRUSOC : 6.000 €

EMPLOI / JOB : 1

Siège social / Maatschappelijke zetel : Place du jeu de Balle 67 Vossenplein - Bruxelles 1000 Brussel

LADY FITNESS PALACE.



Lady Fitness Palace est une salle de fitness réservée aux femmes. On y propose diverses formules d'abonnement ainsi que des cours collectifs.

Lady Fitness Palace is een fitnesszaal voorbehouden aan vrouwen. Verscheidene formules van abonnementen en groepslessen worden voorgesteld.

INTERVENTION BRUSOC / TUSSENKOMST BRUSOC : 80.000 €

EMPLOI / JOB : 3

Siège social / Maatschappelijke zetel : Rue des Palais 91 Paleizenstraat - Bruxelles 1030 Brussel

LE REALISM.



Il s'agit d'un «snack gastronomique» proposant des formules culinaires de pays différents.

Het is een 'gastronomische snack' met een aanbod van wisselende formules die culinaire tradities uit verschillende landen naar voren brengt.

INTERVENTION BRUSOC / TUSSENKOMST BRUSOC : 9.303 €

EMPLOI / JOB : 1

Siège social / Maatschappelijke zetel : Rue Antoine Dansaert 161 Antoine Dansaertstraat - Bruxelles 1000 Brussel

LES ART'CHITECTES DE L'EVENT.



Les Art'chitectes de l'Event offre un service de décoration florale, principalement liée à l'événementiel, avec la collaboration de traiteurs, éclairagistes, ferronniers, maquettistes, pépiniéristes, etc. Les Art'chitectes de l'Event sont des architectes de la mise en scène dans une ambiance propre à l'événement. Pour cela, ils se proposent d'accéder à une mission de «facilitateur». En 2014, la société obtient un crédit Court Terme de 7.500 € pour financer son besoin en fonds de roulement.

Les Art'chitectes de l'Event biedt een dienst van bloemendecoratie aan, voornamelijk gelinkt aan evenementen. Ze werken nauw samen met traiteurs, lichttechnici, siersmeden, maquetmakers, boomkwekers, enz. Les Art'chitectes de l'Event zijn architecten die zich specialiseren in het creëren van een specifieke sfeer in harmonie met het evenement. Hiervoor bieden zij zich aan voor de opdracht van «facilitator». In 2014 verkreeg de maatschappij een krediet op korte termijn van 7.500 € voor de financiering van haar behoefte aan bedrijfskapitaal.

INTERVENTION BRUSOC / TUSSENKOMST BRUSOC : 60.000 €

EMPLOI / JOB : 2

Siège social / Maatschappelijke zetel : Rue des Tanneurs 58-62 Huidevettersstraat - Bruxelles 1000 Brussel

Website : www.artchitectesdelevent.com

LYNERGIES.



Lynergies fournit des études et des conseils sur la performance énergétique des bâtiments. Elle réalise également l'installation de panneaux solaires, de pompes à chaleur et de systèmes d'isolation.

Lynergies biedt studies en advies aan inzake de energieprestaties van gebouwen. Het realiseert ook de installaties van zonnepanelen, warmtepompen en isolatiesystemen.

INTERVENTION BRUSOC / TUSSENKOMST BRUSOC : 29.000 €

EMPLOI / JOB : 4

Siège social / Maatschappelijke zetel : Place de la Minoterie 10 Meelfabrieksplein - Bruxelles 1080 Brussel

Website : www.lynergies.com

MAMMOUTH.



Mammouth est un snack de qualité qui propose un comptoir de légumes et de salades. On peut y consommer des potages, des tartines, des quiches ainsi que des desserts home made. Les produits sont majoritairement issus de l'agriculture biologique.

Mammouth is een kwalitatieve snack die een snelbuffet met groenten en salades aanbiedt. Men kan er ook soep, boterhammen, quiches en zelfgemaakte desserts verbruiken. De meeste producten zijn afkomstig uit de biologische landbouw.

INTERVENTION BRUSOC / TUSSENKOMST BRUSOC : 41.000 €

EMPLOI / JOB : 2

Siège social / Maatschappelijke zetel : Rue de Russie 10 Ruslandstraat - Bruxelles 1060 Brussel

MEDIA ACTIE KUREGHEM STAD.



M.A.K.S. asbl est agréée Initiative Locale de Développement de l'Emploi. Elle a pour but de favoriser, au travers de deux projets, Kurasaw Tewerkstelling et Kurasaw Productions, la formation en informatique, en communication et l'apprentissage du néerlandais. Un prêt Court Terme de 45.000 € a été octroyé à l'asbl afin de l'aider à financer la constitution d'un fonds de trésorerie.

M.A.K.S. vzw is een erkend Plaatselijk Initiatief voor de Ontwikkeling van Werkgelegenheid. Ze heeft als doelstelling om via twee projecten, Kurasaw Tewerkstelling en Kurasaw Producties, de opleiding in informatica en communicatie en het aanleren van het Nederlands te bevorderen. Een korte termijn lening van 45.000 € werd aan de vzw toegekend om de oprichting van een thesauriefonds te helpen financieren.

INTERVENTION BRUSOC / TUSSENKOMST BRUSOC : 45.000 €

EMPLOI / JOB : 10

Siège social / Maatschappelijke zetel : Rue Georges Moreau 110 Georges Moreaustaat - Bruxelles 1000 Brussel

Website : www.maksvzw.be

MEHDI COUTURE.



La boutique «Mehdi Couture» propose principalement un service de retouches de vêtements et de tissus mais également certaines confections.

De boetiek 'Mehdi Couture' doet hoofdzakelijk retouches aan kleding en stoffen, maar vervaardigt ook sommige kledingstukken.

INTERVENTION BRUSOC / TUSSENKOMST BRUSOC : 18.600 €

EMPLOI / JOB : 1

Siège social / Maatschappelijke zetel : Chée de Waterloo 715 bte22 Waterlosesteenweg - Bruxelles 1180 Brussel

MIRA & CO.



Restaurant de spécialités grecques proposant un buffet varié, des grillades, des plats du jour ainsi qu'un menu à la carte.

Restaurant met Griekse specialiteiten dat een gevarieerd buffet, grillades, een dagmenu en een menu à la carte aanbiedt.

INTERVENTION BRUSOC / TUSSENKOMST BRUSOC : 5.000 €

EMPLOI / JOB : 2

Siège social / Maatschappelijke zetel : Rue de l'Argonne 20 A Argonnestraat - Bruxelles 1060 Brussel

MISSION LOCALE DE SAINT-JOSSE-TEN-NOODE.



La Mission locale pour l'emploi asbl accueille, forme et accompagne les personnes dans leur parcours vers l'emploi à Saint-Josse.

De Lokale Werkwinkel, een v.z.w, ontvangt mensen, leidt ze op en begeleidt ze tijdens hun zoektocht naar werk in Sint-Joost-Ten-Noode.

INTERVENTION BRUSOC / TUSSENKOMST BRUSOC : 70.000 €

EMPLOI / JOB : 130

Siège social / Maatschappelijke zetel : Rue de L'union 31 Eendrachtstraat - Bruxelles 1210 Brussel

MIZIGO AFRICA CARGO.



Mizigo Africa Cargo offre, principalement pour l'Afrique, des services d'envoi de colis par fret aérien et d'envoi de containers et de véhicules par fret maritime.

Mizigo Africa Cargo biedt, hoofdzakelijk voor Afrika, diensten aan voor de verzending van pakketten per luchtvracht en voor de verzending van containers en voertuigen per zeevracht.

INTERVENTION BRUSOC / TUSSENKOMST BRUSOC : 48.000 €

EMPLOI / JOB : 2

Siège social / Maatschappelijke zetel : Rue du Chimiste 34-36 Scheikundigestraat - Bruxelles 1070 Brussel

Website : www.mizigocargo.com

MULIERIS.



Mulieris asbl a pour objet le soutien au développement d'une activité d'insertion socio-professionnelle via l'engagement d'ouvrières en statut article 60 au sein d'un atelier textile orienté décoration d'intérieur, axe principal de formation et d'activité. L'activité d'insertion est réalisée en partenariat avec le CPAS de la Commune d'Anderlecht. L'entreprise connaît une croissance importante et travaille pour de nombreux stylistes bruxellois reconnus. En 2014, elle a obtenu un prêt Court Terme de 23.000 € afin de financer son besoin en fonds de roulement.

Mulieris vzw heeft tot doel de ontwikkeling van een socio-professionele inschakelingactiviteit te ondersteunen via het in dienst nemen van arbeidsters onder het statuut artikel 60 in een atelier voor textiel en binnenhuisinrichting, belangrijkste trefpunt voor vorming en activiteit. De inschakelingsactiviteit gebeurt in partnerschap met het OCMW van de Gemeente Anderlecht. De onderneming kent een grote groei en ze werkt voor heel wat gekende Brusselse stylisten. In 2014 verkreeg ze een korte termijn lening van 23.000 € ter financiering van haar behoefte aan bedrijfskapitaal.

INTERVENTION BRUSOC / TUSSENKOMST BRUSOC : 23.000 €

EMPLOI / JOB : 23

Siège social / Maatschappelijke zetel : Avenue Clémenceau 4 Clemenceaulaan - Bruxelles 1070 Brussel

MURMUUR.



Murmuur scrifs est une Entreprise d'Insertion active dans le bâtiment; elle offre plusieurs services de rénovation tels que la peinture industrielle, la rénovation de façades, les travaux d'aménagement d'intérieur et d'extérieur de type léger (cloisonnement, peinture d'intérieur, etc.).

En 2014, Murmuur obtient un nouveau prêt subordonné de 17.000 €.

Murmuur svbaso is een Inschakelingsonderneming die actief is in de bouw; zij biedt verschillende renovatiediensten aan zoals industriële schilderwerken, renovatie van voorgevels, kleine inrichtingswerken zowel binnen als buiten (scheidingswanden, interieur schilderwerken, enz.).

In 2014 verkrijgt Murmuur een nieuwe achtergestelde lening van 17.000 €.

INTERVENTION BRUSOC / TUSSENKOMST BRUSOC : 30.000 €

EMPLOI / JOB : 12

Siège social / Maatschappelijke zetel : Rue du Chimiste 34-36 Scheikundigestraat - Bruxelles 1070 Brussel

Website : www.murmuur.com

OBBA.



L'activité consiste à créer et à vendre des collections de lingerie destinées à des femmes corpulentes ou surpoids. Pour cela, OBBA Lingerie offre uniquement des pièces pour les tailles allant du 42 au 52.

De activiteit bestaat uit het creëren en verkopen van lingeriecollecties bestemd voor volslanke dames of met een maatje meer. Hiervoor biedt OBBA Lingerie enkel stukken aan in de maten 42-52.

INTERVENTION BRUSOC / TUSSENKOMST BRUSOC : 25.000 €

EMPLOI / JOB : 1

Siège social / Maatschappelijke zetel : Rue d'Ostende 122 Oostendestraat - Bruxelles 1080 Brussel

Website : www.obba-lingerie.com

PIPAILLON - THE CANNERY.



Pipaillon exploite un atelier de conserverie artisanale de fruits et légumes bio et locaux, une épicerie fine ainsi qu'un bar-cantine.

Pipaillon baat een atelier uit van ambachtelijke conserven met lokale biologische groenten en fruit, een delicatessenwinkel en een kantine-bar.

INTERVENTION BRUSOC / TUSSENKOMST BRUSOC : 35.000 €

EMPLOI / JOB : 3,5

Siège social / Maatschappelijke zetel : Quai du Bois à Brûler 11-13 Brandhoutkaai - Bruxelles 1000 Brussel

PARAGRAPHE PRINTING SOLUTIONS.



Paragraphe Printing Solutions exploite un studio graphique et une boutique d'impression. Le concept de la boutique consiste à combiner les techniques offset traditionnelles et les techniques numériques actuelles.

Paragraphe Printing Solutions baat een grafische studio en een printshop uit. Het concept van deze shop bestaat uit het combineren van de traditionele offset technieken met de huidige digitale technieken.

INTERVENTION BRUSOC / TUSSENKOMST BRUSOC : 25.000 €

EMPLOI / JOB : 1

Siège social / Maatschappelijke zetel : Rue des Palais 28 Paleizenstraat - Bruxelles 1000 Brussel

PERMAFUNGI.



Le projet PermaFungi se base sur une innovation majeure : produire des champignons et de l'engrais à partir du marc de café. Ce dernier est un substrat idéal pour la culture des pleurotes. Cette technique permet de supprimer entièrement un déchet pour créer deux produits utiles.

Permafungi scrifs est une Entreprise d'Insertion.

Het PermaFungi-project baseert zich op een zeer belangrijke innovatie: het produceren van paddenstoelen en meststof op basis van koffiedik, een ideaal substraat voor de oesterzwammenweek. Deze techniek maakt het mogelijk om een afvalstof volledig weg te werken en zo twee nuttige producten te creëren.

PermaFungi svbaso is een Inschakelingsonderneming.

INTERVENTION BRUSOC / TUSSENKOMST BRUSOC : 5.000 €

EMPLOI / JOB : 5

Siège social / Maatschappelijke zetel : Rue des Tanneurs 60 A Huidevettersstraat - Bruxelles 1000 Brussel

Website : www.permafungi.com

RECONFORT +.



Reconfort+ est une Entreprise d'Insertion dans le secteur de l'éco-construction et de la rénovation durable. La société utilise majoritairement des matériaux d'isolation écologiques (laine de bois, chanvre, lin, liège, ouate de cellulose, ...). Reconfort+ srlfs a obtenu un agrément d'entreprise d'insertion. En 2014, elle a obtenu un prêt Court Terme de 35.000 € afin de financer son besoin en fonds de roulement.

Reconfort+ is een Inschakelingsonderneming in de sector van ecologisch bouwen en duurzame renovatie. Het bedrijf gebruikt voornamelijk ecologische isolatiematerialen (houtwol, hennep, vlas, kurk, cellulosewatten, ...). Reconfort+ svbaso heeft een erkenning als inschakelingsonderneming verkregen. In 2014 verkreeg ze een korte termijn lening van 35.000 € voor de financiering van haar behoefte aan bedrijfskapitaal.

INTERVENTION BRUSOC / TUSSENKOMST BRUSOC : 50.000 €

EMPLOI / JOB : 4

Siège social / Maatschappelijke zetel : Rue des Tanneurs 58-62 Leerlooiersstraat - Bruxelles 1000 Brussel

Website : www.reconfortplus.com

SOLUTIONS ID.



Solutions iD se consacre à la promotion de l'image, sur divers médias, pour des entreprises participant ou organisant des événements tels que incentives, congrès, conférences et séminaires, foires et salons, manifestations et festivals. L'offre de Solutions iD va de la création d'un site web pour annoncer l'événement, jusqu'à l'envoi des invitations, la conception des brochures, leaflets, folders, flags, rollups, banniers, badges et access cards.

Solutions iD legt zich toe op de promotie van het imago, via verschillende media, van de ondernemingen die evenementen organiseren of eraan deelnemen zoals : incentives, congressen, conferenties en seminars, beurzen en salons, manifestaties en festivals. Het aanbod van Solutions iD gaat van het ontwikkelen van een website voor de aankondiging van een evenement tot het verzenden van de uitnodigingen, het ontwerpen van brochures, leaflets, folders, flags, rollups, banniers, badges en access cards.

INTERVENTION BRUSOC / TUSSENKOMST BRUSOC : 22.000 €

EMPLOI / JOB : 1

Siège social / Maatschappelijke zetel : Rue des Tanneurs 58-62 Leerlooiersstraat - Bruxelles 1000 Brussel

Website : www.solutionsid.be

TAVU.



Tavu est une société active dans la communication graphique. Elle propose divers services tels que la réalisation d'une image de marque (charte graphique, identité visuelle, etc.), le Print (brochures, dépliants, livrets, cartes de visite, affiches, etc.), des services web (analyse et audit, blog, portail & communauté, etc.) et Packaging (création, prise de vue, etc.). D'autres services sont également proposés tels que l'habillage (lettrage publicitaire, habillage vitrine et enseigne) et le sablage (film UV, film de protection, etc.)

Tavu is een bedrijf dat actief is in de grafische communicatie. Het biedt diverse diensten aan zoals de realisatie van een merklogo (grafisch ontwerp, visuele identiteit, enz.), het Afdrukken (brochures, folders, boekjes, visitekaarten, affiches, enz.), webservices (analyse en audits, blog, portal & community, enz.) en Packaging (creatie, opnames, enz.). Andere diensten worden eveneens aangeboden zoals signalisatie (reclame belettering en opmaak voor vitrines en reclameborden) en zandlaag (anti-UV, beschermklaan, enz.)

INTERVENTION BRUSOC / TUSSENKOMST BRUSOC : 28.000 €

EMPLOI / JOB : 2

Siège social / Maatschappelijke zetel : Avenue Van Volxem 417 Van Volxelaan - Bruxelles 1190 Brussel

Website : www.tavu.be

TAX SALTO KORA.



La société a pour objet l'exploitation d'un service de taxis, limousines et autres véhicules.

Het bedrijf baat een taxidienst uit met limousines en andere voertuigen.

INTERVENTION BRUSOC / TUSSENKOMST BRUSOC : 43.000 €

EMPLOI / JOB : 3

Siège social / Maatschappelijke zetel : Rue de Liverpool 41 Liverpoolstraat - Bruxelles 1080 Brussel

TERRES NEUVES.



L'activité principale de Terres Neuves consiste en l'organisation de jeux et l'animation d'événements en entreprises. Les prestations sont basées sur des outils interactifs disponibles sur des tablettes tactiles. Un prêt de 30.000 € a été accordé, la première tranche de 15.000 € a été libérée en 2014, l'entreprise a reçu une tranche supplémentaire de 7.500 €.

Terres Neuves heeft als belangrijkste activiteit de organisatie van spelletjes en animatie bij bedrijfsevenementen. De prestaties baseren zich op interactieve werkmiddelen beschikbaar op touch tablets. Een lening van 30.000 € werd toegekend aan het bedrijf, waarvan een eerste schijf van 15.000 € werd vrijgemaakt. In 2014 heeft het bedrijf een bijkomende schijf van 7.500 € ontvangen.

INTERVENTION BRUSOC / TUSSENKOMST BRUSOC : 22.500 €

EMPLOI / JOB : 2

Siège social / Maatschappelijke zetel : Rue Bara 173 Barastraat - Bruxelles 1070 Brussel

Website : www.urbangaming.be

THUIS.



Le restaurant Thuis est un établissement de cuisine sous vide à base de produits bio. Il s'agit d'une cuisine visant à préserver au maximum les propriétés des aliments, cuisson sous vide de façon lente et homogène, à des températures relativement basses. Ce type de préparation utilise des sachets hermétiques et des appareils spécifiques (déshydrateur, cuiseur sous vide, thermomètre sous vide...).

L'entreprise rencontre des difficultés en ce moment.

Het restaurant Thuis baseert zich op vacuüm koken op basis van biologische producten. Het betreft een keuken met als doel het behoud van de voedsleigenschappen door langzaam en gelijkmatig vacuüm te koken, bij relatief lage temperaturen. Dit type preparatie maakt gebruik van luchtdichte zakken en specifieke toestellen (dehydrator, vacuümfornuis, vacuüm thermometer...).

De onderneming ondervindt momenteel enkele moeilijkheden.

INTERVENTION BRUSOC / TUSSENKOMST BRUSOC : 25.000 €

EMPLOI / JOB : 1,5

Siège social / Maatschappelijke zetel : Rue des deux Eglises 83 Tweekerkenstraat - Bruxelles 1210 Brussel

UNION DES LOCATAIRES D'ANDERLECHT-CUREGHEM.



L'association a pour objet de loger d'une manière adéquate et décente les familles selon leur composition et leurs besoins. Elle oeuvre à protéger la fonction de logement dans le quartier. Concrètement, son travail s'effectue sur trois axes : recherche et aide au logement, cohésion sociale et rénovation de la place Lemmens. En sus des 3 prêts mentionnés, l'association a également bénéficié en 2013 d'une intervention Brusoc de 30.000 € afin de financer la rénovation d'un bien situé sur la place Lemmens. Le solde restant dû fin 2014 était de 22.088 €. Une nouvelle intervention de 50.000 € a été réalisée en 2014 dans le cadre d'un crédit d'escompte.

De vereniging heeft als doel gezinnen te helpen aan een adequate en degelijke huisvesting, aangepast aan hun samenstelling en noden. Zij ijvert ervoor dat de huisvestingsfunctie in de wijk beschermd wordt. Daarvoor stelt ze drie doelstellingen voorop : het helpen zoeken naar huisvesting, sociale verbondenheid en de renovatie van het Lemmensplein. Naast de 3 vermelde leningen heeft de vereniging ook in 2013 een tussenkomst van Brusoc bekomen voor de financiering van de renovatie van een gebouw gelegen aan het Lemmensplein. Eind 2014 bedroeg het schuldsaldo 22.088 €. In 2014 werd een nieuwe tussenkomst van 50.000 € gerealiseerd in het kader van een discontokrediet.

INTERVENTION BRUSOC / TUSSENKOMST BRUSOC : 110.000 €

EMPLOI / JOB : 11

Siège social / Maatschappelijke zetel : Chaussée de Mons 211 Bergensesteenweg - Bruxelles 1070 Brussel

Website : <http://ulaccureghem.blogspot.be/>

YAS TAXI.



La société a pour objet l'exploitation d'un service de taxis, limousines et autres véhicules au sein de la Région de Bruxelles-Capitale.

Het bedrijf baat een taxidienst met limousines en andere voertuigen uit in het Brussels Gewest.

INTERVENTION BRUSOC / TUSSENKOMST BRUSOC : 35.000 €

EMPLOI / JOB : 1

Siège social / Maatschappelijke zetel : Rue de Belgrade 134 Belgradostraat - Bruxelles 1060 Brussel

ZE TAXI.



L'entreprise exploite 3 véhicules électriques neufs dans le cadre d'un service de taxis en Région de Bruxelles-Capitale.

Het bedrijf baat 3 nieuwe elektrische voertuigen uit in het kader van een taxidienst in het Brussels Hoofdstedelijk Gewest.

INTERVENTION BRUSOC / TUSSENKOMST BRUSOC : 35.000 €

EMPLOI / JOB : 6

Siège social / Maatschappelijke zetel : Boulevard du Jubilé 36 Jubelfeestlaan - Bruxelles 1080 Brussel

**APERÇU DES
PARTENAIRES
PAR ORDRE ALPHABÉTIQUE.
OVERZICHT VAN
ALLE PARTNERS
IN ALFABETISCHE VOLGORDE.**

A.B.C.

PARTENAIRE PARTNER	INVESTISSEMENT TUSSENKOMST	EMPLOI JOB	SECTEUR D'ACTIVITÉ ACTIVITEITSECTOR	FILIALE FILIAAL
3E	500.000 €	88	Développement durable / Duurzame ontwikkeling	Exportbru
6+1	75.000 €	14	Communication & Médias / Communicatie & Media	Brusoc
8 A l'Infini	61.500 €	37	Services B2B / B2B diensten	Brusoc
A vos services	30.000 €	36	Services B2C / B2C diensten	Brusoc
Absi	325.000 €	45	ICT	Brucofin
Adje Angele Larissa	15.500 €	2	Services B2C / B2C diensten	Brusoc
Afeex International	30.000 €	3	Transport / Vervoer	Brusoc
Africa Food Center	25.000 €	2	Horeca	Brusoc
Afrikamali	36.000 €	5	Commerce de détail / Kleinhandel	Brusoc
Agrosur Planet	60.000 €	1	Transport / Vervoer	Brusoc
Akastarter	150.000 €	4	Communication & Médias / Communicatie & Media	Brustart
Alliance Culinaire	32.000 €	1	Horeca	Brusoc
Altrolux	35.000 €	2	Communication & Médias / Communicatie & Media	Brusoc
AppTweak	130.000 €	3,4	ICT	Brustart
Arbre Mandarin	15.000 €	2	Commerce de détail / Kleinhandel	Brusoc
Arexmo	95.000 €	9	Transport / Vervoer	Brusoc
Artexis Group	17.521.378 €	420	Communication & Médias / Communicatie & Media	Srib/Gimb
Atat	7.000 €	1	Boutique	Brusoc
Ateliers des Tanneurs	50.000 €	5	Services B2B / B2B diensten	Brusoc
Ateliers TIC Tanneurs	30.000 €	22	Services B2C / B2C diensten	Brusoc
Aveolis	22.000 €	1	Consultance	Brusoc
AVP	575.000 €	25	Communication & Médias / Communicatie & Media	Brucofin
Azzihamidi Mohammadi	8.800 €	1	Horeca	Brusoc
B.X.L.	123.578 €	3	Textile & Confection / Textiel en confectie	Srib/Gimb
B2Boost	300.000 €	23	ICT	Srib/Gimb
Bahammou	55.000 €	3	Horeca	Brusoc
Baita	50.000 €	42	Services B2C / B2C diensten	Brusoc
Basilua Nzuzi Mgoma	17.500 €	1	Epicerie	Brusoc
Basma Afrah	25.000 €	3	Services B2C / B2C diensten	Brusoc
Be Park	30.000 €	11	Services B2C / B2C diensten	Srib/Gimb
Belga Business Services	35.000 €	1,5	Commerce de détail / Kleinhandel	Brusoc
Belgian Wood World	15.000 €	2	Commerce de détail / Kleinhandel	Brusoc
Belgique Gourmande (La)	875.000 €	21	Commerce de détail / Kleinhandel	Brucofin
Belgium Rollers	150.000 €	2	Services B2C / B2C diensten	Srib/Gimb
Belicia	17.000 €	1	Commerce de détail / Kleinhandel	Brusoc
Bellone Café	15.500 €	2,5	Horeca	Brusoc
Benismih	22.500 €	1	Commerce de détail / Kleinhandel	Brusoc
Bl ₃ Fund	250.160 €	0	Capital Risque / Risicokapitaal	Brustart
Bio Wellems	11.000 €	1	Commerce de détail / Kleinhandel	Brusoc
Biotech Tools	2.049.064 €	13	Biotechnologie & santé / Biotechnologie en gezondheid	Srib/Gimb & Brustart
BJH	48.000 €	9	Horeca	Brusoc
Blake & Partners	90.000 €	44	Services B2B / B2B diensten	Exportbru
Bloody Jack	50.000 €	2	Textile & Confection / Textiel en confectie	Brusoc
Blue Lines	150.000 €	2	Développement durable / Duurzame ontwikkeling	Brustart

PARTENAIRE PARTNER	INVESTISSEMENT TUSSENKOMST	EMPLOI JOB	SECTEUR D'ACTIVITÉ ACTIVITEITSECTOR	FILIALE FILIAAL
BM Services	20.000 €	2	Transport / Vervoer	Brusoc
Bon Bon	75.000 €	16	Alimentaire / Voeding	Brucofin
Boukhachkhach Ali	13.000 €	1	Transport / Vervoer	Brusoc
Brands	752.150 €	12	Commerce de détail / Kleinhandel	Brucofin
Bridgewater Consulting	13.500 €	4	Services B2B / B2B diensten	Brusoc
British Way's	15.000 €	2	Commerce de gros / Groothandel	Brusoc
Bruservices		3	Services B2B / B2B diensten	Srib/Gimb & Brustart
Brussels Bridge	16.000 €	1	Vente panneaux voltaïques	Brusoc
Brussels Recycling Metal	287.500 €	16	Services B2B / B2B diensten	Brucofin
Bruxelles Emergence	30.000 €	32	Services B2C / B2C diensten	Brusoc
Business Investment	365.000 €	21	Commerce de détail / Kleinhandel	Brucofin
ByPastel	75.000 €	1	Construction et immobilier / Bouw en vastgoed	Brucofin
Caffé Al Dente	50.000 €	8	Alimentaire / Voeding	Brustart
Cake me out	9.000 €	1	Horeca	Brusoc
Cardionics	150.000 €	7	Biotechnologie & santé / Biotechnologie & gezondheid	Srib/Gimb
Carrosserie CD	160.000 €	3	Services B2C / B2C diensten	Brucofin
Centre de Bien Etre Alia	25.000 €	3	Services B2C / B2C diensten	Brusoc
Centre de formation 2000	30.000 €	27	Services B2B / B2B diensten	Brusoc
Chellala	56.500 €	8	Horeca	Brusoc
Cinéart	300.000 €	19,2	Audiovisuel / Audiovisueel	Srib/Gimb
Citeo	250 €	0	Transport / Vervoer	Srib/Gimb
Cocktail 15	14.600 €	1	Audiovisuel / Audiovisueel	Brusoc
Collibra	650.000 €	47	ICT	Srib/Gimb, Brustart & Exportbru
Connectis	450.000 €	13	ICT	Srib/Gimb
Consulting Line	725.000 €	60	Services B2B / B2B diensten	Brucofin
Crechinvest	40.000 €	3	Services B2B / B2B diensten	Srib/Gimb

D.E.F.

PARTENAIRE PARTNER	INVESTISSEMENT TUSSENKOMST	EMPLOI JOB	SECTEUR D'ACTIVITÉ ACTIVITEITSECTOR	FILIALE FILIAAL
D-Sight	100.000 €	5	ICT	Brustart
Da Costa Eduarda	15.000 €	2	Services B2C / B2C diensten	Brusoc
Dahmi Hatim	24.000 €	1	Transport / Vervoer	Brusoc
De Pinxi	150.000 €	15	Audiovisuel / Audiovisueel	Exportbru
Deljijious	300.000 €	45	Alimentaire / Voeding	Srib/Gimb
Delvaux	3.000.000 €	237	Textile & Confection / Textiel en confectie	Srib/Gimb
Diantaka-Fides Transport	90.000 €	1	Transport / Vervoer	Brusoc
Domchi International	275.000 €	5	Alimentaire / Voeding	Exportbru
Domobios	150.000 €	6	Biotechnologie & santé / Biotechnologie en gezondheid	Brustart
Easyday	52.000 €	15,4	Services B2C / B2C diensten	Brusoc
Eco-Vida (Le bon pain)	535.000 €	21	Alimentaire / Voeding	Srib/Gimb & Brucofin

PARTENAIRE PARTNER	INVESTISSEMENT TUSSENKOMST	EMPLOI JOB	SECTEUR D'ACTIVITÉ ACTIVITEITSECTOR	FILIALE FILIAAL
Ecopostale	50.000 €	8	Développement durable / Duurzame ontwikkeling	Brustart
E.F.S.	3.000.000 €	396	Communication & Médias / Communicatie & Media	Exportbru
Emakina	250.000 €	500	ICT	Exportbru
Emixis	300.000 €	19	ICT	Srib/Gimb
Emodal	15.000 €	4	Horeca	Brusoc
En Stoemelings	25.000 €	2	Horeca	Brusoc
ETCL	60.000 €	3	Horeca	Brusoc
Euro G3 Services	60.000 €	9	Transport / Vervoer	Brusoc
European Business Services	30.000 €	3	Transport / Vervoer	Brusoc
Exki	500.000 €	850	Alimentaire / Voeding	Exportbru
Exotic Discount	35.000 €	1	Commerce de détail / Kleinhandel	Brusoc
Famous Clothes	4.000.000 €	169	Textile & Confection / Textiel en confectie	Srib/Gimb
Faro Faro Fashion	23.600 €	2	Textile & Confection / Textiel en confectie	Brusoc
Ferronerie Nicolas	42.000 €	2	Construction et immobilier / Bouw en vastgoed	Brusoc
Foods Diffusion	10.000 €	1	Commerce de gros / Groothandel	Brusoc
FOR.E.T.	35.000 €	15	Horeca	Brusoc
Fork Bxl	37.000 €	1	Commerce de détail / Kleinhandel	Brusoc
FSE International	350.000 €	14	Biotechnologie & santé / Biotechnologie en gezondheid	Srib/Gimb

G.H.

PARTENAIRE PARTNER	INVESTISSEMENT TUSSENKOMST	EMPLOI JOB	SECTEUR D'ACTIVITÉ ACTIVITEITSECTOR	FILIALE FILIAAL
Galleries	125.000 €	12	Services B2C / B2C diensten	Brucofin
Galia Venture	205.979 €	27	Capital Risque / Risicokapitaal	Brustart
Garage Chamade	20.000 €	1	Services B2C / B2C diensten	Brusoc
Garuda	50.000 €	4	Horeca	Brusoc
Gemeca	17.500 €	3	Services B2C / B2C diensten	Brusoc
Generous	150.000 €	5	Alimentaire / Voeding	Srib/Gimb
Ginion Sports Car	200.000 €	2	Services B2C / B2C diensten	Brucofin
Ginion Waterloo	450.000 €	72	Services B2C / B2C diensten	Brucofin
Gmp Belgium	100.000 €	12	Services B2B / B2B diensten	Exportbru
Gowie	60.000 €	7	Communication & Médias / Communicatie & Media	Brustart
Greenworks	110.000 €	25	Services B2C / B2C diensten	Brusoc
Groupe Léon Vanlancker	2.110.000 €	99	Alimentaire / Voeding	Srib/Gimb & Exportbru
Hair Evasion	20.000 €	2	Services B2C / B2C diensten	Brusoc
Hamonie Ladies Coaching	28.000 €	2	Services B2C / B2C diensten	Brusoc
Happy Fish	250.000 €	7	Alimentaire / Voeding	Brucofin
Haricot Magique	27.000 €	2	Horeca	Brusoc
Hassan Hayi	12.000 €	1	Services B2C / B2C diensten	Brusoc
Hayez Imprimeurs	625.000 €	10	Services B2B / B2B diensten	Srib/Gimb & Brucofin
Hello Agency	4.200.000 €	73	Communication & Médias / Communicatie & Media	Srib/Gimb

PARTENAIRE PARTNER	INVESTISSEMENT TUSSENKOMST	EMPLOI JOB	SECTEUR D'ACTIVITÉ ACTIVITEITSECTOR	FILIALE FILIAAL
HIM Perfume	35.000 €	1,5	Commerce de détail / Kleinhandel	Brusoc
Histoire de Femmes	15.000 €	1	Commerce de gros / Groothandel	Brusoc
Horomeca	7.500 €	2	Services B2B / B2B diensten	Brusoc
Hossein Najaf Najad	25.000 €	1	Construction et immobilier / Bouw en vastgoed	Brusoc
House of Kids	250.000 €	5	Textile & Confection / Textiel en confectie	Exportbru

I.J.K.

PARTENAIRE PARTNER	INVESTISSEMENT TUSSENKOMST	EMPLOI JOB	SECTEUR D'ACTIVITÉ ACTIVITEITSECTOR	FILIALE FILIAAL
I-Propeller	40.000 €	14	Services B2B / B2B diensten	Brustart
ICI Architectes	20.000 €	4	Services BtoB	Brusoc
Imagily	50.000 €	3	Biotechnologie & santé / Biotechnologie en gezondheid	Exportbru
Imema	30.000 €	4	Transport / Vervoer	Brusoc
Immo FDS	668.000 €	10	Services B2C / B2C diensten	Brucofin
Impresor	518.000 €	23	Services B2B	Brucofin
Imprimeries Pauwels	280.000 €	23	Services B2B / B2B diensten	Brucofin
Innovation Unlimited	100.000 €	8	Communication & Médias / Communicatie & Media	Srib/Gimb
Interel	500.000 €	77	Communication & Médias / Communicatie & Media	Brucofin
Interpneu Boonen	1.000.000 €	24	Services B2C / B2C diensten	Brucofin
IPG Contact Solutions	1.100.000 €	3000	Télécommunications / Telecommunicatie	Brucofin
IPM Press Print	5.000.000 €	342	Services B2B / B2B diensten	Srib/Gimb
Italesp	165.000 €	10	Horeca	Brucofin
J.F.T. International	15.000 €	2	Transport / Vervoer	Brusoc
Jamsbag	15.000 €	2	Textile & Confection / Textiel en confectie	Brusoc
Jomak	22.000 €	2,5	Transport / Vervoer	Brusoc
Julien & Nicolas	15.000 €	2,5	Textile & Confection / Textiel en confectie	Brusoc
Justine service	7.500 €	8	Services B2C / B2C diensten	Brusoc
Jyrelectric	23.000 €	2	Construction et immobilier / Bouw en vastgoed	Brusoc
K-Meleon	150.000 €	1	Textile & Confection / Textiel en confectie	Srib/Gimb
Kadensa	450.000 €	4	Services B2B / B2B diensten	Brucofin
Kamilou	50.000 €	18	Horeca	Brusoc
Karamuka Nadine	10.000 €	1	Services B2C / B2C diensten	Brusoc
Karerangabo Didier Masuumbu	23.000 €	1	Transport / Vervoer	Brusoc
Kings Entertainment Media	40.000 €	2	Communication & Médias / Communicatie & Media	Brusoc
KRC Travel	95.000 €	10	Transport / Vervoer	Brusoc



PARTENAIRE PARTNER	INVESTISSEMENT TUSSENKOMST	EMPLOI JOB	SECTEUR D'ACTIVITÉ ACTIVITEITSECTOR	FILIALE FILIAAL
L'Ere de la Terre	26.000 €	2	Horeca	Brusoc
L2F	90.000 €	5	Commerce de gros / Groothandel	Brusoc
La Beauté selon Sika	20.000 €	2,5	Services B2C / B2C diensten	Brusoc
La Cambre	450.000 €	23	Horeca	Brucofin
La Frenesie	6.000 €	1	Artisanat & Manufacture / Ambachten	Brusoc
Labima	500.000 €	17	Biotechnologie & santé / Biotechnologie en gezondheid	Srib/Gimb
Lady Fitness Palace	80.000 €	3	Services B2C / B2C diensten	Brusoc
Le bac à bloem	21.000 €	1	Commerce de détail / Kleinhandel	Brusoc
Le Réalisme	9.303 €	1	Horeca	Brusoc
Le Solo	50.000 €	13	Alimentaire / Voeding	Brustart
Les Architectes de l'Event	67.500 €	2	Services B2C / B2C diensten	Brusoc
Les Filles Plaisirs Culinaires	87.500 €	11	Alimentaire / Voeding	Brusoc
Les Petits Hardis	440.000 €	1	Services B2B / B2B diensten	Brucofin
Look&Fin	72.500 €	3	ICT	Brustart
Lowet Dorian	12.500 €	1	Services B2C / B2C diensten	Brusoc
Loyaltek	150.000 €	4	ICT	Brustart
Lynergies	29.000 €	4	Développement durable / Duurzame ontwikkeling	Brusoc
M.A.K.S.	45.000 €	10	Services B2C / B2C diensten	Brusoc
M.N.S.	400.000 €	8	Alimentaire / Voeding	Brucofin
Ma Campagne Express	305.000 €	13	Commerce de détail / Kleinhandel	Brucofin
Maille France	550.000 €	21,3	Textile & Confection / Textiel en confectie	Srib/Gimb
Maison de la radio Flagey	1.195.787 €	3	Audiovisuel / Audiovisueel	Srib/Gimb
Majel	200.000 €	10	Commerce de détail / Kleinhandel	Brucofin
Mammouth	41.000 €	2	Horeca	Brusoc
Mara Production	50.000 €	4,5	Audiovisuel / Audiovisueel	Brusoc
Marc Tillaert	25.000 €	1	Textile & Confection / Textiel en confectie	Brusoc
Market Breaks	40.000 €	2	Alimentaire / Voeding	Brusoc
Market Connection	21.000 €	1	Transport / Vervoer	Brusoc
Mary	144.250 €	16	Alimentaire / Voeding	Brucofin
Mdg	495.787 €	24	Alimentaire / Voeding	Srib/Gimb
Média Expo	200.000 €	4	Communication & Médias / Communicatie & Media	Brustart
Meessen De Clercq	373.125 €	5	Communication & Médias / Communicatie & Media	Brucofin
Mehdi Couture	18.600 €	1	Textile & Confection / Textiel en confectie	Brusoc
Memnon Archiving Services	1.720.500 €	47	Audiovisuel / Audiovisueel	Srib/Gimb, Brucofin & Exportbru
MH Gallery	16.500 €	1	Services B2C / B2C diensten	Brusoc
Mira & Co	5.000 €	2	Horeca	Brusoc
Mission Locale Saint-Josse-Ten-Noode	70.000 €	130	Services B2C / B2C diensten	Brusoc
Mitra Mercury	30.000 €	5	Transport / Vervoer	Brusoc
Mizigo Africa Cargo	48.000 €	2	Transport / Vervoer	Brusoc
MM Event	60.000 €	2,5	Horeca	Brusoc
Mmmmh!	500.000 €	13	Alimentaire / Voeding	Srib/Gimb & Brustart
Mobile Control Systems	200.000 €	15	ICT	Srib/Gimb
Moda Concept	250.000 €	9	Services B2C / B2C diensten	Brucofin

PARTENAIRE PARTNER	INVESTISSEMENT TUSSENKOMST	EMPLOI JOB	SECTEUR D'ACTIVITÉ ACTIVITEITSECTOR	FILIALE FILIAAL
Modern Century	50.000 €	1	Artisanat & Manufacture / Ambachten	Brusoc
Mondial Telecom	550.000 €	16	Télécommunications / Telecommunicatie	Srib/Gimb
Monizze	150.000 €	12	ICT	Srib/Gimb
MT Isoltechnics	23.000 €	4	Construction et immobilier / Bouw en vastgoed	Brusoc
Mulieris	23.000 €	23	Services B2C / B2C diensten	Brusoc
Murmuur	47.000 €	12	Construction et immobilier / Bouw en vastgoed	Brusoc
Musicmatic	1.000.000 €	26	Communication & Médias / Communicatie & Media	Srib/Gimb
My Sherpa	60.000 €	10	Services B2C / B2C diensten	Srib/Gimb

N.O.P.Q.

PARTENAIRE PARTNER	INVESTISSEMENT TUSSENKOMST	EMPLOI JOB	SECTEUR D'ACTIVITÉ ACTIVITEITSECTOR	FILIALE FILIAAL
Nanouche	9.000 €	1	Artisanat & Manufacture / Ambachten	Brusoc
National Control Systems	572.140 €	12	ICT	Srib/Gimb
Network Mining	80.000 €	6	ICT	Srib/Gimb
New Business & Technologies	30.000 €	3	Services B2B / B2B diensten	Brusoc
Numeqa International	247.894 €	113	ICT	Srib/Gimb
Obba	25.000 €	1	Textile & Confection / Textiel en confectie	Brusoc
Omnitrans	13.000 €	1	Commerce de détail / Kleinhandel	Brusoc
Only Good Deals	10.000 €	1		Brusoc
Ordiges	250.000 €	70	ICT	Exportbru
Ovizio	750.000 €	16	ICT	Srib/Gimb
OWT Gerance	1.000.000 €	45	Services B2C / B2C diensten	Brucofin
Oz Kaynak	35.000 €	2	Horeca	Brusoc
Pacific Business Center	35.000 €	1	Commerce de détail / Kleinhandel	Brusoc
Paragraphe Printing	25.000 €	1	Commerce de détail / Kleinhandel	Brusoc
Pascal Bauwens	16.000 €	1	Artisanat & Manufacture / Ambachten	Brusoc
Pascal Knuets Immobilier & Associé	420.000 €	25	Services B2C / B2C diensten	Brucofin
Passerin - Nonpareil	15.000 €	2	Textile & Confection / Textiel en confectie	Brusoc
Pepibru	capital 70.000	5	Services B2B / B2B diensten	Brusoc
Permafungi	5.000 €	3	Développement durable / Duurzame ontwikkeling	Brusoc
Pharco	350.000 €	20	Biotechnologie & santé / Biotechnologie en gezondheid	Exportbru
Phydalfo	37.000 €	1	Transport / Vervoer	Brusoc
Pipaillon - The Cannery	35.000 €	3,5	Horeca	Brusoc
Plant Design	50.000 €	4,3	Développement durable / Duurzame ontwikkeling	Brusoc
Port de Bruxelles	83.453 €	5645	Transport / Vervoer	Brinfin
Prabhuta	15.000 €	2	Textile & Confection / Textiel en confectie	Brusoc
Proxistore	250.000 €	13	Communication & Médias / Communicatie & Media	Exportbru
Proxyclick	180.000 €	7	Services B2B / B2B diensten	Brustart
QBIC Brussels Fund	500.000 €	0	Capital Risque / Risicokapitaal	Srib/Gimb

R.S.T.

PARTENAIRE PARTNER	INVESTISSEMENT TUSSENKOMST	EMPLOI JOB	SECTEUR D'ACTIVITÉ ACTIVITEITSECTOR	FILIALE FILIAAL
Radionomy	200.000 €	14	ICT	Brustart
Rainova	50.000 €	10	ICT	Srib/Gimb
Rainbow K.A.	30.000 €	4	Transport / Vervoer	Brusoc
Real Impact Analytics Belgium	125.000 €	80	ICT	Brustart
Reconfort +	80.000 €	4	Services B2C / B2C diensten	Brusoc
Rehobote	25.000 €	1	Commerce de gros / Groothandel	Brusoc
Renard Bleu	22.000 €	1,5	Horeca	Brusoc
Renewable Energy Construct Arlon 67	620.000 €	0	Développement durable / Duurzame ontwikkeling	Srib/Gimb
Rharrab Abderrahim	10.000 €	1	Commerce de détail / Kleinhandel	Brusoc
Ronem	17.000 €	3	Transport / Vervoer	Brusoc
Rosy Dis	250.000 €	22	Services B2C / B2C diensten	Brucofin
Royal Léopold Club	1.650.000 €	9	Services B2C / B2C diensten	Brucofin
S.B.G.E.	3.609 €	15	Services B2C / B2C diensten	Brinfin
S.E.H.	38.000 €	2	Services B2B / B2B diensten	Brusoc
S.L.R.B.	1.735 €	115	Services B2C / B2C diensten	Brinfin
S.T.I.B.	247.893 €	7251	Services B2C / B2C diensten	Brinfin
Salama	8.000 €	1	Commerce de détail / Kleinhandel	Brusoc
Same Same But Different	30.000 €	2	Textile & Confection / Textiel en confectie	Brusoc
Sasha Wood	95.000 €	3	Commerce de détail / Kleinhandel	Brusoc
S.B.D.I.	830.290 €	0	Construction et immobilier / Bouw en vastgoed	Srib/Gimb
Schumacker Jonathan	8.300 €	2	Horeca	Brusoc
Sdesign	90.000 €	4	Communication & Médias / Communicatie & Media	Srib/Gimb
Secret Gourmand	231.000 €	5	Alimentaire / Voeding	Brucofin
Sevon Augustin	15.000 €	1	Services B2B / B2B diensten	Brusoc
Sharingbox - Maguen	150.000 €	15	Communication & Médias / Communicatie & Media	Exportbru
Sigma Conso	350.000 €	23	ICT	Exportbru
Siham Kheriou	20.000 €	1	Commerce de détail / Kleinhandel	Brusoc
SN Airholding 2	4.500.000 €	3500	Transport / Vervoer	Srib/Gimb
Social Karma	150.000 €	8	ICT	Brustart
Social Lab	250.000 €	47	Communication & Médias / Communicatie & Media	Exportbru
Sofuza	38.000 €	2	Transport / Vervoer	Brusoc
Soltechno	65.000 €	3	Construction et immobilier / Bouw en vastgoed	Brusoc
Solutions Id	22.000 €	1	Services B2B / B2B diensten	Brusoc
Soul Kitchen	35.000 €	3	Alimentaire / Voeding	Brustart
Start	1.000.000 €	6	Capital Risque / Risicokapitaal	Srib/Gimb
Story House	20.000 €	1	Audiovisuel / Audiovisueel	Brusoc
Strawberries	60.000 €	4	Commerce de gros / Groothandel	Brusoc
Studio Francine.com	95.000 €	9	ICT	Brusoc
Sunworks scrifs Bxl	40.000 €	20	Service B2C	Brusoc
Supersec	50.000 €	4	Alimentaire / Voeding	Brustart
Sushi Factory	150.000 €	12	Alimentaire / Voeding	Brustart
Swan Insight	150.000 €	11	ICT	Brustart
Sylvie Mendie	7.500 €	1	Services B2C / B2C diensten	Brusoc
Take Five	75.000 €	3	Communication & Médias / Communicatie & Media	Brusoc

PARTENAIRE PARTNER	INVESTISSEMENT TUSSENKOMST	EMPLOI JOB	SECTEUR D'ACTIVITÉ ACTIVITEITSECTOR	FILIALE FILIAAL
Tavu	28.000 €	2	Commerce de détail / Kleinhandel	Brusoc
Tax Salto Kora	43.000 €	3	Transport / Vervoer	Brusoc
TCS Digital World	270.000 €	9	Services B2B / B2B diensten	Brustart
Terrabio	60.000 €	8	Alimentaire / Voeding	Brusoc
Terre Neuve	22.500 €	2	Communication & Médias / Communicatie & Media	Brusoc
The Coffee Machine	60.000 €	4	Services B2C / B2C diensten	Srib/Gimb
The Egg Exploitation	949.999 €	5	Communication & Médias / Communicatie & Media	Srib/Gimb & Brucofin
The Right Connection	60.000 €	1	Commerce de détail / Kleinhandel	Brusoc
Theodorus II	1.000.000 €	4	Capital Risque / Risicokapitaal	Srib/Gimb
Theodorus III	500.000 €	4	Capital Risque / Risicokapitaal	Srib/Gimb
Thuis	25.000 €	1,5	Horeca	Brusoc
TMS	80.000 €	2,5	Commerce de détail / Kleinhandel	Brusoc
Topblind	61.450 €	4	Commerce de gros / Groothandel	Brusoc
TPF	5.500.000 €	4000	Construction et immobilier / Bouw en vastgoed	Srib/Gimb & Exportbru
Tradex	25.000 €	2	Commerce de détail / Kleinhandel	Brusoc
Traiteur Loriers	400.000 €	49	Alimentaire / Voeding	Brucofin
Trinist	362.500 €	4	Services B2C / B2C diensten	Brucofin
Trinity Engineering	300.000 €	11	Audiovisuel / Audiovisueel	Srib/Gimb
TS Taxi	17.500 €	2	Transport / Vervoer	Brusoc

U.V.W.X.Y.Z.

PARTENAIRE PARTNER	INVESTISSEMENT TUSSENKOMST	EMPLOI JOB	SECTEUR D'ACTIVITÉ ACTIVITEITSECTOR	FILIALE FILIAAL
Ubidata	450.000 €	13	Services B2B / B2B diensten	Srib/Gimb
ULAC	280.000 €	11	Services B2C / B2C diensten	Brusoc
Vadis Consulting	150.000 €	27	ICT	Brustart
Vanlancker Holding	70.000 €	0	Alimentaire / Voeding	Exportbru
Vanparys-Candihold	1.180.000 €	37	Alimentaire / Voeding	Srib/Gimb & Brucofin
Viangro	3.000.000 €	719	Alimentaire / Voeding	Srib/Gimb
Video Europe	135.000 €	4	Services B2B / B2B diensten	Brucofin
Vintage Hotel	200.000 €	5	Horeca	Brustart
Volu et Co	60.000 €	3	Horeca	Brusoc
W&S	4.000 €	1	Commerce de détail / Kleinhandel	Brusoc
Wetterenoise (La)	993.680 €	46	Alimentaire / Voeding	Srib/Gimb
Winery	50.000 €	8	Horeca	Brustart
Yas Taxi	35.000 €	1	Transport / Vervoer	Brusoc
Yummy Ice & Sorbets	40.000 €	2	Alimentaire / Voeding	Brustart
Ze Taxi	35.000 €	6	Transport / Vervoer	Brusoc
Zencar	250.000 €	7	Service B2B et B2C	Brustart

ECO-DYNAMIQUE. ECO-DYNAMIEK.



Depuis plusieurs années, finance.brussels a toujours fait preuve d'un grand respect pour l'environnement et la nature. Reconnue «Entreprise écodynamique» par Bruxelles-Environnement, finance.brussels a reçu en 2012 grâce aux efforts entrepris par tous ses collaborateurs pour limiter les consommations inutiles au quotidien, le label «Entreprise écodynamique deux étoiles». C'est donc tout naturellement que cette brochure a été imprimée sur du papier FSC.

Sinds meerdere jaren heeft dfinance.brusselsp bewezen dat het een groot respect heeft voor het leefmilieu en de natuur. Erkend als 'Eco-dynamische onderneming' heeft finance.brussels in 2012 het label 'Eco-dynamische onderneming twee sterren' bekomen, dankzij de inspanningen geleverd door al haar medewerkers om dagelijks onnodig verbruik te vermijden. Het is dus vanzelfsprekend dat deze brochure werd gedrukt op FSC papier.



Editeur responsable / Verantwoordelijke Uitgever :
S. Vilain, Président de finance.brussels / Voorzitter van finance.brussels
finance.brussels - Société anonyme d'intérêt public / Naamloze vennootschap van openbaar nut
rue de Stassart 32 de Stassartstraat - 1050 Bruxelles / Brussel
Tel.: + 32 2 548 22 11 - Fax : + 32 2 511 90 74
RPM Bruxelles / RPR Brussel 0426.936.986

Création et Production / Creatie en Productie : HELLO Agency S.A.- NV
Photographes / Fotografen : Thierry Dauwe & The Image Factory
Avril / april 2015

